EL DIARIO PALENTINO

EL DIA DE PALENCIA

Fundado en 1882 y 1890
N.º REFUNDIDO 5.160

TELEFONOS
1526 IMPRENTA
1353 REDACCIÓN
2006 ADMINISTRACIÓN

DIRECCIONES
DIRECCIÓN Y TALLERES: MAYOR, 147-151
APARTADO DE CORREOS, 17

LUNES 22 ABRIL 1957

EDICION SIETE TARDE
UNA peseta

REGRESA de Palma de Mallorca el Ministro de Asuntos Exteriores

Barajas, 21. — Regresó de Palma de Mallorca, el ministro de Asuntos Exteriores, don Fernando María Castiella, que ha pasado en compañía de su esposa, las fiestas de la Semana Santa en Mallorca. Fué recibido en el aeropuerto por el alto personal del Ministerio.—Cifra.

Pío XII dirige al mundo nuevo mensaje de Resurrección y de fe

"La energía nuclear = dijo = ha dado comienzo a otra época"

Expresó su confianza en el cese de la lucha y en el triunfo verdadero de la paz

Más de 200.000 fieles escucharon la palabra de Su Santidad

Ciudad del Vaticano, 21.—El texto no oficial del mensaje pronunciado por S. S. el Papa Pio XII, desde el balcón principal de la Basilica de San Pedro, en la Festividad de la Resurrección del Señor, es el siguiente:

«Una vez más, una inmensa multitud «de toda lengua, pueblo y nación», colma esta majestuosa Plaza, que parece, amados hijos, como si os estrechara y uniera a todos. Con vosotros, están presenten, también, en espíritu, millones y millones de fieles que devotamente escuchan Nuestra voz.

Brilla en vuestros ojos una luz nueva, resuena en vuestros corazones un himno de alegría y de gloria: lo cantan mil y mil voces, lo acompañan los acordes del órgano y lo difunden en el aire y sobre los montes y valles los repiques de las campanas. Es la Pascua, el día que ha hecho el Señor para nuestro regocijo y para nuestra alegría: «Haec dies quam fecit dominus: exultemus et laetemur in ea».

QUISIERAMOS DAR A TODOS LA PAZ

Bien sabe el Señor cómo querríamos penetrar en todas las casas, pasar a través de todas las salas de los hospitales, darnos a bendecir junto a todas las cunas e inclinarnos con ternura sobre todos los sufrimientos: quisiéramos poder librar a todos de todo temor, para dar a todos la paz y para llenar a todos de gozo. Como, por desgracia, no Nos es posible hacer cuanto desearíamos, nos limitaremos a dirigiros nuestra palabra, a confiaros —como lo hemos hecho otras veces— algunos pensamientos que Nos han nacido en el corazón durante nuestra meditación.

Apenas se han apagados los ecos del «Praeconium Paschale» y aún perdura en nuestro ánimo un motivo particular entre los muchos que se siguen unos a otros, entrelazándose y fundiéndose en airosa armonía. Después de invitar al regocijo a la muchedumbre angélica de los cielos a la tierra y a la Santa Madre Iglesia, juntamente con todos los pueblos, la atención del canto litúrgico se detiene en la noche que precedió a la Resurrección del Señor, verdadera noche, noche de pasión, de angustia y de tinieblas, pero noche feliz, porque fué la única que tuvo el mérito de conocer el tiempo y la hora en que Cristo resucitó de la muerte, pero sobre todo, porque de ella estaba escrito: «Et nox sicut dies il luminabitur». Una noche que preparaba la alborada y el esplendor de un día luminoso, una angustia, una negrura, una ignominia y una pasión, que preparaban la alegría, la luz, la gloria y la Resurrección.

NOCHE DE TEMPESTAD

Considerad, amados hijos, lo que sucede en una noche de tempestad, parece que a la naturaleza trastornada, le ha llegado su última hora, sin esperanza ninguna. Tiene el caminante extraviado ni siquiera la luz de las estrellas lejanas para recobrar la confianza y la dirección, las plantas, las flores y toda palpitación de vida se halla sumergida como en una sombra de muerte. ¿Cómo lograr despertar el canto y el perfume? Todo esfuerzo parece inútil: los seres no se distinguen en la oscuridad no es posible encontrar de nuevo el camino, las palabras se pierden en la borrasca enfurecida.

SU SANTIDAD EL PAPA

Con todo, allí están todos los elementos en los terrones mismos del campo, hay un estremecimiento de espera. Las semillas gimen sufriendo, los pájaros del aire tienen quietas las alas, deseosas de abrirse en franco vuelo: pero nada se puede mover.

Más he aquí que hacia el Oriente, una tenue claridad aparece. El fragor del trueno enmudece, el viento disipa las nubes y aparecen rientes las estrellas: viene la aurora. El peregrino se detiene, una sonrisa reaparece en el rostro cansado, mientras su vista ardiente se ilumina de esperanza. El cielo se arrebola, se suceden con rápido ritmo los colores que poco a poco blanquean. El último estremecimiento: una explosión de luz. Es el sol. La tierra se despereza. La vida se despierta y se eleva un canto.

TODO HA TERMINADO

También la noche que precedió a la resurrección de Jesús fué noche de desolación, de llanto y de tinieblas Sus enemigos estaban satisfechos de haber encerrado en la tumba, por fin, el «seductor del pueblo»; herido el Pastor, la pequeña grey se dispersó. Los amigos de Jesús, desolados y desconcertados, se ven obligados a esconderse por temor a los escribas y fariseos. Jesús está en la tumba. Yace su cadáver sobre la fría roca y todo su cuerpo está todavía llagado. Sus labios están mudos. ¿Qué queda ya de sus palabras que sabían animar, confortar e iluminar, aquellas palabras suyas, tan llenas de majestad y de sabiduría? ¿Dónde está aquel su impera a los vientos y tempestades, dónde su poder para eludir las diabólicas insidias de sus enemigos o para hacer frente valerosamente a su furor? ¿Dónde está su poder para sanar a los enfermso, resucitar a los muertos? Todo (al parecer), ha terminado y con El han quedado sepultados en la tumba no solo los proyectos ambiciosos de algunos, sino también las discretas esperanzas de muchos. Todo ha terminado —van murmurando los hombres— y en sus voces se ve la expresión de una desesperada tristeza. Todo ha terminado, parece que responden las cosas.

PERO MARIA, ESPERA

Y, sin embargo, quien hubiese podido mirar a través de la piedra que cerraba el sepulcro, hubiera tenido la impresión de que los ojos de Jesús no estaban cerrados por la muerte, sino por el sueño: allí no había traza de corrupción en sus miembros y su rostro conservaba aun visibles las señales de su belleza sobrehumana, de su infinita bondad. Después de la muerte, el cuerpo de Jesús, como su alma, permaneció unido al verbo, a la divinidad que vive y obra en aquellos miembros Un poco apartada, en una casita modesta y silenciosa, arde una llama de fe que nunca se apaga. María espera llena de confianza a Jesús.

Y EN EL ALBA

En esto, la tierra tiembla, el angel baja del cielo, aparta la pesada piedra que cierra el sepulcro y se sienta majestuoso y sereno sobre ella. Los soldados huyen y van a dar bruscamente a los enemigos de Jesús la primera prueba de su aplastante derrota. Es ya el alba.

María Magdalena está corriendo casi sin saber dónde, movida por un amor que no sufre pausas ni admite reflexión: vedla, de repente, como desmayada ante Jesús, que la saluda con infinita ternura. Las piadosas mujeres, con el corazón alborotado por el anuncio de que les diera el Angel, encuentran también a Jesús y vuelan a anunciar la resurrección a los Apóstoles, para hacerles partícipes de su alegría y de su paz. Entre tanto, Pedro ha recibido del Señor con señal inefable la certeza de su perdón. Y Jesús entra en el cenáculo a puertas cerradas y halla a los apóstoles: les conforta, les tranquiliza, les deja su paz. Más tarde, vuelve para reavivar la fe vacilante de Tomás. Ocho días antes, en el camino de Emaus, El había acompañado a dos discípulos y se les había manifestado el acto de partir el pan.

PASO LA NOCHE

Pasó la noche y con ella se acabó

(Continúa en quinta plana)

Manto y luz para la Soledad de María

La procesión del Sábado Santo

La Virgen sola, tiene un manto nuevo para esconder su tristeza. Un manto negro y rutilante, como si en él todos los brillos fuesen lágrimas y todos los adornos suspiros. La Virgen está sola en la noche silente del Sábado Santo, cuando los cristianos velan la ausencia de Dios. La Virgen está sola, dentro de su negro y maravilloso manto. En Palencia le han invitado a un paseo de consuelo bajo las rutilantes estrellas. Era la atardecida cuando salió, guardando su dolor bajo la grandeza de su manto enlutado; un manto lleno de amor que unos hijos palentinos le habían regalado, como para enjugar la hondura de su soledad. La Virgen con su manto salió en procesión, porque los palentinos querían hacer que Ella, no se sintiese tan sola; y con el manto la dieron el fulgor de la iluminación, que, como de un surtidor, salía del flúido mismo que alimenta las noches palentinas

Aquí está —en el grabado— la doliente Soledad de María, con su negro manto, porque está de luto, y su blanca luz, porque su dolor es fuente y principio de una gloria, para cuya conquista ella colaboró con el propio dolor de su Hijo.

Palencia así, con manto negro y luz blanca, acompasó el simbolismo de la doble presencia mariana en la Pasión de Dios. La foto recoge el paso de la Virgen de la Soledad, por nuestras calles, la noche del Sábado Santo, solemne desfile que fué presidido por nuestras autoridades.

(Foto PAYA)

El Ministro de Comercio a Italia

Presidirá el "Día de España" en la Feria de Milán

Madrid.—El Ministro de Comercio, Don Alberto Ullastres Calvo, acompañado de los Directores Generales de Comercio y Política Arancelaria, Don Ramón Serrano Guzmán y de Política Económica Don Juan Schwartz y Díaz Flores, así como del Jefe de su Gabinete técnico, Don José María González Valles y del Comisario General de Ferias y Exposiciones Don Ramón Mateos Martínez, salió por vía aérea con dirección a Italia a las diez y media de la mañana de hoy, 22 de Abril, para presidir el «Día de España», que se celebrará el día 24 de los corrientes en la Feria de Milán y para corresponder a la reciente visita efectuada a España por el Ministro de Comercio italiano.

Acudieron a despedirle en el aeropuerto de Barajas, el Ministro Subsecretario de la Presidencia del Gobierno Don Luis Carrero Blanco, el Embajador de Italia, los Subsecretarios de Comercio y Economía Exterior, Sres. García-Monco y Núñez Iglesias, los Directores Generales de Política Comercial y del Instituto Español de Moneda extranjera y alto personal del Ministerio de Comercio.

Próxima visita del Presidente japonés a Eisenhower

Antes recorrerá Kichi varios países de Asia

Tokio, 22. — El jefe de Gobierno, Nabusuke Kichi, saldrá de Tokio el 15 de junio, por vía aérea, con dirección a los Estados Unidos, en viaje de visita al presidente Eisenhower, invitado por éste, ha revelado un portavoz del Ministerio Japonés de Asuntos Exteriores.

Kichi se entrevistará con el presidente Eisenhower y otros altos funcionarios norteamericanos en los días 19, 20 y 21 de junio.

Acompañarán al jefe de Gobierno seis altos funcionarios del Gobierno y tres dirigentes del partido liberal-demócrata.

Previamente, entre el 18 de mayo y el 2 de junio, Nobusuke Kichi realizará una visita a varios países del Sudeste de Asia.—Efe.

El Ministro Secretario en Estepona

Presidió los oficios del Domingo de Resurrección

Estepona (Málaga), 21.—El Ministro Secretario General del Movimiento señor Solís, presidió el oficio del Domingo de Resurrección, acompañado de las autoridades provinciales y locales. Después fué agasajado con un vino de honor por el Ayuntamiento y a primera hora de la tarde, asistió a un almuerzo ofrecido a mil necesitados de la localidad y que fué servido por señoritas de la Sección Femenina.

La Hermandad del Santo Cristo de la Vera Cruz, impondrá dentro de unos días, al Ministro las insignias de Hermano Mayor honorario.—Cifra.

Es posible una revolución en la U. R. S. S.

Cunde el descontento entre escritores, estudiantes y obreros

Wáshington, 22.—Vladimir Poewmaky, dirigente de la resistencia soviética, ha manifestado que "la posibilidad de una revolución, dentro de la URSS, es cada día mayor y que podría producirse de un momento a otro".

Poremsky es un dirigente de la organización clandestina "MTS", que opera dentro de Rusia y sus países satélites. Hizo su declaración durante un programa de radio y televisión.

Puso de relieve la posibilidad de una revolución en su país, debido a que hay descontento entre obreros, estudiantes, escritores e intelectuales "y por primera vez en la historia —subrayó— se registran huelgas".

Poremsky fué detenido por los alemanes durante la pasada guerra mundial y enviado a un campo de concentración. En 1955 fué condenado a muerte por los comunistas, que, desde entonces, buscan la forma de asesinarle.—Efe.

Documentos sobre la cura del cáncer

Han quedado destruídos por un incendio

Filadelfia, 22.—En los laboratorios de la Universidad de Pensilvania se produjo un incendio, como consecuencia del cual han quedado destruídos importantes documentos sobre experimentos relacionados con la cura del cáncer y planos sobre un proyecto secreto de las fuerzas aéreas.

Más de 150 bomberos arriesgaron sus vidas, sin tener en cuenta la posible radiactividad de los productos nucleares que son investigados en los mencionados laboratorios, hasta conseguir la extinción del incendio.—Efe.

PASCUA FLORIDA EN EL FUTBOL

Próximo a culminar el torneo de Liga, Palencia sale por sus fueros futbolísticos. Era Domingo de Resurrección cuando el Atlético nos ofreció la oportunidad para abrillantar el regocijo propio de la fecha pascual. La oportunidad fué tan estupenda que se agotaron las cifras del marcador. Claro que en este caso la llamada ley de la compensación se manifestó maravillosamente, ya que si el Atlético necesitaba números para ir marcando su tanteo, pudo fácilmente reponerse del zurrón —sin estrenar— del Astorga, pidiéndole prestado el «uno» para que los once tantos se expusiesen triunfalmente ante los espectadores, como en la foto de Payá se puede comprobar.

Esto de los números se pudo solucionar. Lo que no tuvo tan fácil arreglo fué lo del «casillero» (que pudiéramos llamar) para encajar el tanteo referido, y así un chiquito —que se muestra sonriente en el marco del equipo contrario— tuvo que prestarse a mantener el glorioso tanteo. La Balastera se estrenó ayer, con una goleada nunca conocida para nuestro campo. La Balastera sonrió magníficamente, y con ella Palencia, que en este caso está representada en esos mozalbetes regocijados en torno a la copa que sirve de base al marcador.

Pascua florida para nuestro fútbol, que saludó al sol de la tarde, con la maravillosa sonrisa de esos dos unos que se han salido del marco normal.—(Foto PAYA).

23 de Abril: "Fiesta del Libro"

"EN LA MUERTE DE MIGUEL DE CERVANTES"

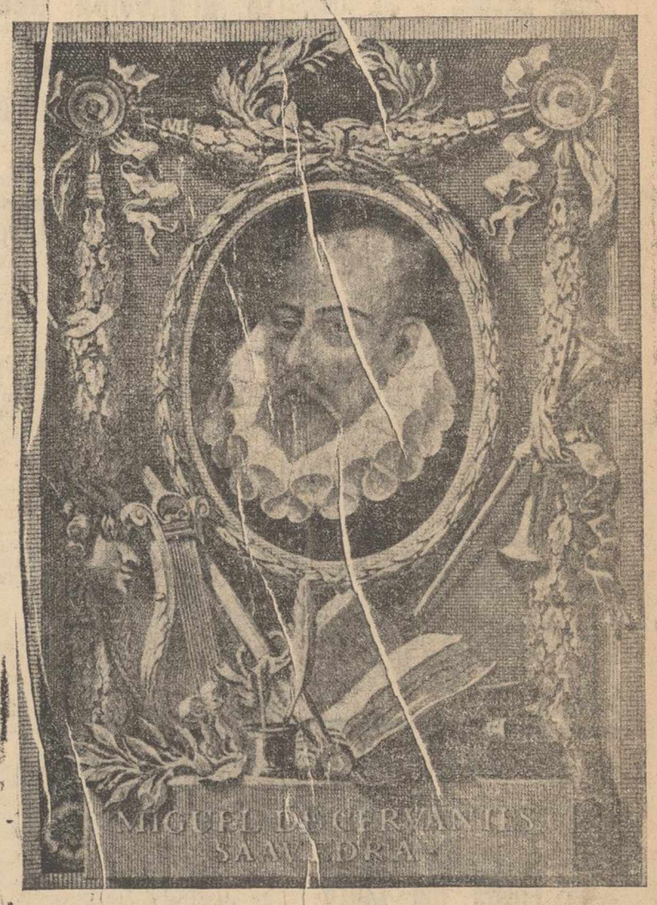

Ya se apaga la lira; en sus cuerdas añejas
quieren bordar un gesto Segismunda y Persiles...,
pero Parca prepara sus terrosas bandejas
porque abril está cerca: ¡qué tendrán los abriles...!

Silencio, están hablando los labios del que muere:
—«Adiós, gracias..., donaires...», gemido que se agarra
en pechos familiares; que amonada; que hiere...
En blasón del de Lemos un azur se desgarra.

Primavera en la Corte. Verano en el Parnaso
con filos elegiacos para segar luceros.
¡Abril y veintitrés! Buena fecha de ocaso
para mullir almohadas en los sueños postreros.

El canto inacabado se prende en un instante.
Los azules hispanos se hacen risas de umbría.
Don Alonso —el manchego— detiene a Rocinante...,
¡que también en su mundo se escuchó la elegía!

Y más tarde, la noche del sueño inconsumible.
¡Qué larga es esta estrofa de rimas lapidarias!,
¡qué cadencia de sombras!, ¡qué pulsar imposible
el de Miguel, dormido en lar de Trinitarias!

(Del poema «La espiga que granaba en versos», de Alamo Salazar).

A LA ESCUCHA DE AMMAN

Jordania, entre los dos imperialismos, Oriental y Occidental

Con un cachorro hambriento al costado, cual es el viejo león de Judá

Wáshington.—Crónica C. A. M., especial para nuestro diario).

¿Saldrá de esta vez descoyuntada Jordania? No lo sabemos, pero estamos ciertos de que ese será su destino: antes o después ese estado hará explosión y a pedazos lo recogerán árabes y judíos.

¿Qué pasa allí ahora? Ni lo sabemos, ni creemos mucho a los comunicados de las diversas agencias, que de allí vienen. ¿Es el joven Hussein el dueño del poder y controla el ejército? O es el ejército, quien lo tiene bajo su custodia y no le deja salir de su propio palacio?

Todo es posible, aun cuando leamos con nuestros mismos ojos todo lo contrario: no olvidemos que a la confusión corriente de estas situaciones «fluidas», como se dice ahora, hay que añadir el escenario donde se desarrollan los acontecimientos, en pleno Oriente Medio y allí la astucia, tanto de los indígenas, como de los extraños, que beben sus aguas y respiran aquellos aires, no tiene igual.

Más bien que querer deshacer esa madeja, totalmente inextricable, le daremos hoy al lector datos para que se pueda mover con cierta holgura en terreno tan resbaladizo: con ellos podrá ver mejor la situación y hacerse cargo de esto.

JORDANIA POR DENTRO

Jordania, políticamente, es una entelequia encargada en un estado por Londres. Ni allí había necesidad de crear un reino, ni la historia lo había conocido jamás. Y, sin embargo, la diplomacia inglesa, al dar la independencia a aquellos países, creyó oportuno conservar allí una fortaleza con un emirato, al cual colocó, primero, bajo tutela británica, y cuando lo creyó dispuesto, con la Legión Arabe de Glubb Pachá, lo constituyó en el Reino Hassemita del Jordán. En total, está formado este estado por unos 95.000 kilómetros cuadrados, de los cuales conforme al Anuario de la ONU, unos 72.000 son verdaderos desiertos, poblados por beduinos con toda la estampa.

La capital del Reino, está poblada por 170.000 habitantes; hace unos años era una aldea y hoy más bien que una capital a estilo europeo, es una población de corte oriental con más barracas, que casas, con más tiendas a estilo oriental, que edificios. Esa es la escena donde se desarrollan los acontecimientos actuales.

Al frente de la población, se encuentra el Rey Hussein, de 21 años de edad, hijo de aquel simpático Abdaláh, amigo de España, que poco antes de caer herido bajo las balas asesinas, estuvo de paso por nuestra península, en uno de sus viajes a Londres. El rey, conforme a la tradición hassenita, es probritánico y occidental. Hussein perdió la primera batalla de esta guerra el día que se deshizo de fuerza o de grado de Glubb Pachá: él era la mejor columna de su reino, en medio de la confusión política, que lo invade todo.

Al lado del rey destacan algunos políticos y en primera línea, el presidente del Consejo hasta estos días, Suleiman Nabulassi, cuyo programa político es un amor de beduino a la independencia de su país. Este hombre, antiguo fabricante de sogas, de 40 años de edad, presentaba su política con estas palabras:

—Los beduinos estamos con Occidente, si Occidente está con nosotros. Y no estamos con él de hecho, porque solo quiere explotarnos y convertirnos en una colonia.

—En cuanto a la doctrina de Eisenhower —añadía— nosotros no creemos en más doctrinas, que la del profeta y rechazamos todas las demás que se presentan con afán de explotación y de imperialismo.

Hay también otros personajes de primera línea, como el Coronel Nimer, que pasa por ser el Nasser jordano.

DESDE FUERA

La situación de Jordania se aclarará desde fuera. Norteamérica tiene por allí el portaaviones «Forrestal», de 59.690 toneladas; éste cayó por Beyrut y al fomentar la adhesión a la doctrina de Eisenhower, desencadenó la crisis.

Siria ha estacionado en Jordania 15.000 hombres y Egipto igualmente tiene allí tropas, desde los días de la lucha en el Sinaí.

Y no lejos está Israel, que observa con atención la situación: este joven estado de impulsos de león del desierto pudiera precipitar los acontecimientos, aun cuando le interesa más el Canal que la vieja Jerusalén en poder de los jordanos. ¿Será aquí donde reciba el premio de sus esfuerzos?

UBALDO DE LEON

M.C.D.2022

PALENCIA AL DIA

Pascua de la esperanza

Palencia celebró jubilosamente la Pascua de Resurrección. La Semana Santa transcurrida entre espirituales cendales sombríos, se abrió a la plenitud luminosa de este Domingo de Resurrección, que era domingo de Esperanza para todos los católicos. El alegre Aleluya pascual, resonó en todos los ámbitos. La Iglesia—Cuerpo místico de Cristo—, se regocijó en este día grande de la Resurrección del Señor —Cabeza de aquélla—, y los fieles todos cantaron el Aleluya por esta buena nueva, que anunciaba entonces, y hoy anuncia, el triunfo total de nuestra fe.

El panorama dominguero, fué variado. Tras de la pausa penitente de las jornadas santas, espectáculos, deporte y toros, volvieron a abrir sus puertas.

En la mañana del domingo, en el Campo de la Juventud se verificó la clausura del Primer Curso Nacional de Guías Juveniles de Educación Física, asistiendo el Gobernador Civil y Jefe Provincial del Movimiento y otras jerarquías y mandos locales, al acto celebrado con tal motivo, que congregó a los 101 muchachos venidos de las diferentes provincias españolas, y que, durante una semana, han realizado con evidente aprovechamiento, las clases teóricas y prácticas establecidas a este efecto.

En «La Balastera», se registró una victoria extraordinaria del Atlético frente a los nobles muchachos del Astorga, a quienes colaron la friolera de once goles. Un dato interesante para la vida del campo municipal que registra la mayor goleada de su historia (hasta el encargado del marcador agotó los números del mismo).

El Castilla, conoció las hieles de la derrota, por la mínima diferencia, frente a los bejaranos.

En la vieja plaza local, un mano a mano Julio Máiquez-Manolo Quintanilla, se resolvió a favor del primero, que nos dió una excelente tarde de toros.

En cambio, en Madrid, a Marcos parece ser que no le rodaron las cosas tan bien como era de desear. Otra vez será. En estos asuntos de los toros, no siempre el éxito total acompaña a la voluntad y entusiasmo de los diestros.

La directiva de la Sociedad Filarmónica, propone un interesante acto musical, como homenaje al director de la Banda Municipal de Música, y, a la vez, vocal y asesor técnico de aquella entidad, por los merecimientos de toda índole contraídos por el señor Moro en orden a la difusión y esplendor de la afición musical en Palencia. Este acto, tanto por su interés como por el laudable motivo que le inspira, sin duda gozará del entusiasmo y adhesión de todos los palentinos. Por nuestra parte, no se les regateamos.

Mañana se celebrará la fiesta votiva de Santo Toribio. Cabildo catedralicio y Concejo cumplirán el voto de clero y villa, en honor de este Santo martillo de la herejía priscilianista.

Que el tiempo acompañe, para que la rogativa, ceremonia religiosa, lanzamiento del «pan y quesillo» y romería vespertina, alcancen la solemnidad y brillantez tradicionales.

DIARIO DE AVISOS

FARMACIAS DE GUARDIA

Durante la semana están de guardia las farmacias de don Alberto Torres (Mayor, número 2) y doña Victoria Manteca (Mayor, número 174).

CUPON PRO-CIEGOS

Lista del número premiado del Cupón Pro-Ciegos, correspondiente al sorteo celebrado el día 20 de abril de 1957:

Premiado con 125 pesetas, el número 494; y con 12,50, todos los terminados en 94.

REGISTRO CIVIL

MATRIMONIOS. — Salvador Roera Font, de Barcelona, con María del Pilar Arribas Sastre, de Palencia; Manuel Suárez Fernández, de Orense, con María Victoria Barrenechea León, de Baquerín de Campos; Miguel Villegas Revilla, de Palencia, con María Carmen Fernández Casares, de Santibáñez de la Peña.

NACIMIENTOS. — Maurina Pérez Medina, de Bonifacio y Maurina, Avenida Valladolid 9; Elena María Merino Longue, de Valentín y Elena, José Antonio, 1; Jesús Arangüena Rodríguez, de José María y María Concepción, José Antonio, 49; Francisco Mellado Arlanzón, de Francisco y Teresa, Angelinas, 3; María Milagros Lorenzo Díez, de Luis y Leónides, Clínica San Bernabé; María Carmen Miguel Prieto, de Joaquín y María Carmen, Francisco Franco, 13; Santiago Herranz Castro, de Santiago y Petra, Santa Marina, 2; Luis Ramos Liébana, de Angel y Germana, Cardenal Almaraz, 5.

DEFUNCION. — Leonardo Elices Ordóñez, de 66 años, soltero, General Mola, 113.

El Patronato Provincial del Centro Coordinador de Bibliotecas celebrará la Fiesta del Libro

Con motivo del aniversario de la muerte de Miguel de Cervantes Saavedra, se celebra el martes, día 23 de abril, la "Fiesta del Libro" en toda España.

El Patronato Provincial Centro Coordinador de Bibliotecas, de Palencia ha confeccionado un sencillo programa religioso, consistente en la celebración de la Santa Misa rezada, seguida de solemne funeral, en sufragio de los literatos y escritores españoles fallecidos, en la iglesia santuario de Nuestra Señora de la Calle.

Estas solemnidades religiosas darán comienzo a las once de la mañana de referido día 23.

Se culminan con toda solemnidad las conmemoraciones de Semana Santa en Palencia

La procesión de la Soledad constituyó un impresionante y piadoso espectáculo

Los actos de la Catedral del sábado y domingo fueron oficiados por el Prelado

Como todos los años el «Rompimiento del velo» se llevó a cabo en la mañana del Domingo Pascual. Palencia mantiene la gloria y belleza de esta brillante y jugosa tradición. (Foto PAYA)

Manteniéndose la brillantez y el fervor de los días anteriores, la Semana Santa culminó con las solemnidades del Domingo de Resurrección, que tuvo por marco externo la grandeza de un día auténticamente primaveral, magnífico fondo para las manifestaciones religiosas de la mañana y para los profanos festejos de la tarde. Sirvió de pórtico a la gloria de este domingo de Pascua el dolor del Sábado Santo que, con la nueva ordenación litúrgica cobra un hondo y peculiarísimo carácter, respetado fervorosamente en Palencia con el desfile procesional que organiza la cofradía de Ntra. Sra. de la Soledad y la grandeza litúrgica de la Vigilia Pascual y Misa de Resurrección en la Catedral.

PROCESION DE «LA SOLEDAD»

A las ocho de la tarde se inició la procesión con la imagen venerada de Ntra. Sra. de la Soledad, organizada por la Cofradía titular, saliendo de su propia capilla. Iba tocada la imagen con el riquísimo y artístico manto que recientemente ha recibido como homenaje de veneración y cariño de una distinguida familia residente fuera de la Patria chica; el manto, resaltando sus maravillosos bordados por una bien cuidada iluminación, daba a la imagen y carroza una impresionante belleza y una profunda majestad, perfectamente en consonancia con la advocación mariana que estaba paseando silenciosamente las calles palentinas. Integraban la procesión no solamente representaciones de todas las cofradías y los hermanos de la de Nuestra Señora de la Soledad, sino numerosas mujeres, dado el carácter eminentemente femenino del desfile penitencial de la noche del Sábado Santo. Abría marcha la Banda de cornetas y tambores de la Fábrica Nacional y cerraba el cortejo la Banda Municipal, dirigida por el maestro Moro. Presidía el Excmo. Sr. Gobernador Civil y Jefe Provincial del Movimiento; Excelentísimo Sr. Gobernador Militar, Alcalde de la ciudad; el Diputado provincial, señor Camino Isasmendi, que ostentaba la representación del señor Presidente de la Diputación; Presidente de la Audiencia, Delegado de Hacienda y otras autoridades y representaciones oficiales. La presidencia eclesiástica estaba integrada por el Prelado, acompañado de los MM. II. Sres. don Guillermo Gutiérrez, Deán, y don Antonio González Lamadrid, Canónigo Lectoral de la Catedral.

VIGILIA PASCUAL EN LA CATEDRAL

A las once de la noche del mismo Sábado Santo, comenzaban las ceremonias litúrgicas, plenas de hondo sentido y signadas con una incomparable belleza, de la Vigilia Pascual, que torna —con la nueva ordenación— a la tradición de los primeros siglos del cristianismo, en que los fieles, durante la jornada del Sábado Santo, tributaban el silencioso mensaje del dolor a la vera del Sepulcro del Señor, hasta la hora de la atardecida, en que se reunían en las basílicas para esperar el anuncio de la Resurrección.

Ofició de Pontifical el Excmo. y Rvdmo. Prelado, Dr. Souto Vizoso, a quien asistían como diácono el muy ilustre señor don Zacarías Gama, canónigo magistral, y de subdiácono, el también canónigo M. I. Sr D. Manuel García. No poca concurrencia se situaba en torno al altar portátil del crucero en la nave del evangelio. Vestidos los ministros de ornamentos morados, se inició la «Vigilia Pascual», madre de todas las vigilias cristianas, con la ceremonia de la bendición del nuevo fuego, sacado del pedernal, rito que se lleva a cabo en la puerta de la Catedral; encendido el Cirio Pascual con este fuego sagrado, se ordena la procesión hasta el presbiterio; están apagadas todas las luces, menos el Cirio, en un impresionante espectáculo. A medida que avanza el diácono con el Cirio, el celebrante, Clero y fieles van encendiendo en él sus candelas. Llegados al Altar mayor y colocado en medio el Cirio de Pascua, el diácono entona el «pregón pascual», una de las piezas más brillantes de la liturgia romana, llena de honda y sublime poesía. Finalizado el «pregón», comenzó el canto de las lecciones sagradas, hoy reducidas a cuatro, y que son como una serie de cuadros preparatorios para el Bautismo, que en los primeros siglos se administraba a los catecúmenos en esta Vigilia de Pascua. A continuación, cantáronse las letanías de los Santos, e interrumpidas en su mitad tuvo lugar la bendición del agua bautismal, que procesionalmente se trasladó a la pila. Finalizada esta procesión, el Prelado, en castellano y voz alta, repitió a los fieles las preguntas que en su día se les había formulado al ser bautizados, renovando de esta manera aquellas promesas que otros hicieron en su nombre. El Coro entonaba las últimas estrofas de las «letanías» mientras los ministros cambiaban sus ornamentos morados por los blancos, para comenzar la santa Misa de la Resurrección. Era media noche cuando las campanas de la Catedral, mientras el Coro entonaba el «Gloria», anunciaban la Resurrección del Hijo de Dios.

PROCESIONES DEL DOMINGO DE RESURRECCION

A las ocho y media de la mañana del Domingo de Pascua, salió de San Pablo la procesión del «Rompimiento del Velo», que —de acuerdo con la vieja y fervorosa costumbre— llevó a cabo una vez más la simbólica tradición del encuentro de Cristo Resucitado con su Santísima Madre. Asistieron numerosos hermanos de las distintas cofradías, realizándose la ceremonia del «rompimiento» con la brillantez que caracteriza esta piadosa costumbre de la mañana Pascual en Palencia. Presidió el concejal, Sr. Martín Barón.

A las doce de mediodía, y de la misma iglesia dominicana de San Pablo, salió la procesión de Cristo Resucitado, a la que asistían, con túnicas, pero descubiertos, hermanos de las cofradías penitenciales palentinas. Cubrió la procesión el itinerario acostumbrado, siendo presenciada por numeroso público estacionado a lo largo de tal itinerario. Presidían los Sres. Aneas, representando al Excmo. Sr. Gobernador Civil; comandante Mena de la Cruz, por el Excmo. Sr. Gobernador Militar; Roldán de la Rosa, por el Iltmo. señor Alcalde; Camino Isasmendi, por el Iltmo. Sr. Presidente de la Diputación; Comandante ayudante, Sánchez Iglesias, por el Teniente Coronel de la Guardia Civil, y representaciones de la Hermandad de Cofradías.

MISA SOLEMNE EN LA CATEDRAL

A las diez de la mañana se cantaron Prima y Tercia solemnes, celebrándose a continuación la santa Misa, oficiada de pontifical por el Excmo. y Rvdmo. Sr. Obispo, estando el sermón a cargo del M. I. Sr. Magistral, D. Zacarías Gama.

Finalizada la santa Misa, muy concurrida de fieles, el Prelado impartió la Bendición Papal, ceremonia que fué anunciada por volteo de campanas.

El martes se celebra la fiesta votiva de Santo Toribio

A las diez de la mañana saldrá de la Catedral la procesión hacia el Cristo del Otero

Como todos los años los actos matinales culminarán con la tradición del pan y del quesillo

S. I. CATEDRAL

El día 23, fiesta votiva de Santo Toribio, a las nueve de la mañana, dará comienzo el coro en la S. I. Catedral, cantándose las horas y misa solemne de infraoctava de Pascua.

A las diez, saldrá la procesión votiva en dirección al Cristo del Otero, donde tendrá lugar la Santa Misa, que oficiará el M. I. señor Penitenciario.

Acabada ésta, se arrojará sobre los devotos el tradicional pan y quesillo, al final de lo cual se volverá procesionalmente a la Catedral. Asistirán el Excmo. Cabildo Catedral y el Excmo. Ayuntamiento en Corporación.

LETRAS DE LUTO

Confortado con los Santos Sacramentos, ha entregado su alma a Dios en Barruelo de Santullán, don Valeriano López Ruiz. Por su caballerosidad y afectuoso trato, mereció generales simpatías.

Expresamos nuestro sentimiento a su desconsolada esposa, doña Patrocinio García García; hijos, don Francisco, doña Josefina y doña María del Carmen López García; hijos políticos; madre, doña Bernardina Proaño Blanco; hermanos políticos, nietos, tíos y demás familia.

—En Palencia, ha fallecido cristianamente, la señorita doña Filomena Miguel Barrios. Su muerte ha causado gran sentimiento, pues la finada era muy conocida y apreciada, por su bondadoso corazón y piadosas costumbres.

Hacemos patente nuestro pésame a su afligida hermana doña Natividad (Administradora de la Administración de Lotería número 2, de esta capital), doña Florentina, doña Casimira, doña Carmen, doña Engracia y doña Saturnina Miguel Barrios; hermanos políticos, tíos, sobrinos y demás parientes.

—En Villalobón, descansó en la paz del Señor, a la avanzada edad de 88 años, don Nicasio Gútiez Ortega. El finado, por su hombría de bien, gozaba de generales respetos y aprecios.

Reciban sus apenados hijos, don Feliciano, don Virgilio, doña María del Socorro y don Gregorio Gútiez Amor (Ingeniero industrial); hijos políticos, nietos, bisnietos y otros familiares, nuestra condolencia.

—A los 77 años de edad, dejó de existir, en Robladillo de Ucieza, don Guillermo Herrero Gómez. Por su afable conducta y bondadosos sentimientos, se granjeó la sincera amistad y afecto de cuantos le conocieron y trataron.

A su desconsolada esposa, doña Aurelia Herrero del Río; hijos, doña Catalina, don Victorino, doña Jesusa y don Severino Herrero Herrero; hijos políticos; hermanos políticos, nietos, sobrinos y demás parientes, les testimoniamos nuestro sentimiento.

DE SOCIEDAD

PETICIONES DE MANO. — Por la Sra. Vda. de López, de Salamanca, y para su hijo Santiago, ha sido pedida a los Sres. de Gutiérrez-Arija, la mano de su hija María del Carmen. La boda quedó fijada para el próximo mes de junio. Enhorabuena.

—Por los señores de la Gala (don Mariano y doña Teófila), y para su hijo Mariano, ha sido pedida a los señores de Izquierdo (don Pedro y doña Dolores), la mano de su bella hija Lolita.

La boda se celebrará en el próximo verano.

Entre los prometidos se han cruzado los regalos de rigor. Enhorabuena.

Cartelera

TEATRO PRINCIPAL

Hoy, sensacional éxito, "Safari". Dos horas de emoción en las más apasionantes aventuras que ha ofrecido el cine, en tecnicolor, con Víctor Mature y Jane Leigh. Tolerada menores.

GRAN TEATRO ORTEGA

"La Strada".

CINE PROYECCIONES

Faldas de acero".

CINE CASTILLA

"El fabuloso Andersen".

CINE OTERO

Pantalla panorámica. "Los jóvenes años de una reina". Estreno en agfacolor, con Romy Schneider.

CALIFICACION MORAL

"Safari" (2), "La Strada" (5), "Faldas de acero" (3), "El fabuloso Andersen" (3) y "Los jóvenes años de una reina" (2).

Se clausura en Palencia el I Curso Nacional de Guías Juveniles

Asistió el Jefe Provincial del Movimiento y otras jerarquías locales

El Excmo. Sr. Gobernador Civil y Jefe Provincial del Movimiento, hace entrega de los premios a los guías participantes en el primer cursillo nacional celebrado en Palencia

En la fotografía inferior, dicha autoridad, acompañada por otras jerarquías locales, procede a arriar las banderas del Movimiento.—(Fotos PAYA)

A la una y media de la tarde del domingo, tuvo lugar en el Campo de la Juventud la clausura del Primer Curso Nacional de Guías Juveniles para Educación Física.

A este Curso, que tan brillantemente se ha desarrollado, han asistido 101 cursillistas, procedentes de todas las provincias españolas, iniciándose el mismo el pasado día 12.

Durante la celebración del curso, realizaron visitas el Delegado Nacional del Frente de Juventudes, don Jesús López-Cancio, el Ayudante Nacional de las Falanges Juveniles, don Jesús Gay y el Jefe del Departamento de Educación Física, don Rafael Chaves.

Las clases del curso, han consistido en las materias siguientes: Atletismo, Técnica de la Gimnasia, Metodología e Historia de la Educación Física, Pedagogía Gimnástica y juegos predeportivos, realizados teórica y prácticamente, completando estas enseñanzas la proyección de diversos documentales cinematográficos sobre las mismas. Dirigió el curso, don José Tejerina Díez, actuando de profesores los señores Pérez de la Torre, San Mateo Meana, Salvador Ruiz y Blanco Bermejo.

El acto de la clausura resultó muy solemne. Presidió el Excmo. Sr. Gobernador civil y Jefe provincial del Movimiento de Palencia, don Víctor Fragoso del Toro; Subjefe provincial del Movimiento, don José Fernández Ventura; Jefe provincial del Frente de Juventudes, don Juan Ramírez y otras jerarquías y mandos de la Organización.

Previamente, se realizaron unas exhibiciones deportivas de juegos y pruebas de natación, en las que intervinieron diversos cursillistas, entre ellos, Pedro Caldentey, que el año pasado ganara el premio al nadador más completo de las Islas Baleares, que nos dieron una magnífica muestra de su competencia y excelentes condiciones deportivas.

Seguidamente, formaron los cursillistas en la explanada del campo, procediéndose por parte de las autoridades asistentes, a hacer entrega a los diez primeros cursillistas clasificados en dicho curso, de los premios concedidos a este efecto.

A continuación, el señor Gobernador Civil y Jefe provincial del Movimiento, procedió a arriar la bandera, cantándose el «Cara al Sol», y dando los gritos de ritual el señor Fragoso del Toro, quien una vez rezada la oración por los caídos y pronunciada la promesa de las Organizaciones Juveniles, declaró, en nombre del Delegado Nacional del Frente de Juventudess, clausurado este primer curso nacional de guías juveniles.

Sociedad Filarmónica

Un extraordinario programa para el concierto del próximo miércoles

A cargo de la Agrupación de Solistas españoles

Si las «Cuatro Estaciones», de Vivaldi, cada una de las cuales consta de tres tiempos, que a su vez enlazan diversos motivos, es obra capaz de llenar por sí sola o con algún ligero aditamento, el programa de una velada, se comprenderá que constituya por parte de los «Solistas españoles» y de su Director, Maestro Federico Senén, un verdadero alarde el ofrecernos, además, una segunda parte casi por igual densa y nutrida de buena música.

Estará integrada esta segunda parte por el «Concierto en «Si menor», de Haendel, para viola y orquesta, en que tendremos ocasión de escuchar a la solista Pilar Westermeier. Por el «Concierto grosso número 9», de Locatelli, que consta, como el anterior, de tres tiempos; y por último, por la «Zarabanda, Giga y Badineries», de Corelli.

Con este mismo programa, ha obtenido la Agrupación un ruidoso triunfo en el Ateneo madrileño, con las más elogiosas críticas de Prensa.

Y es que las obras están cuidadosamente seleccionadas, y ello, unido a la cuidadísima y matizada interpretación a que nos tiene acostumbrados el Maestro Senén, han de determinar forzosamente el más halagüeño resultado artístico y el mejor éxito de público, por lo que hemos de recomendar especialmente a nuestros asociados no pierdan esta audición.

Como también esperamos responderán a la expectación que ha despertado la próxima presentación ante nuestro público, al que dedica las primicias de su arte, de la joven cantante palentina, Caridad Casao, en acto benéfico-religioso, organizado para el próximo sábado. Tenemos las mejores referencias de la debutante, orgullo de sus profesoras, doña Lolita Rodríguez de Aragón y doña Mili Porta, que nos habló de ella con gran encomio. La pianista acompañante es de toda solvencia y el programa elegido, muy cuidado. Todo ello hace que el acto alcance la máxima solvencia.

La Filarmónica espera de sus asociados la asistencia a este concierto, para el que además, obtendrán un trato excepcionalmente favorable.

Pro homenaje al Maest Moro y Banda Municip

Data ya del pasado curso, un acuerdo de la junta directiva de esta Sociedad Filarmónica, refrendado unánimemente en la asamblea general de fin de año, por el cual se resolvió tributar a don Andrés Moro, querido compañero de junta, como calificadísimo vocal técnico y asesor artístico, el merecido homenaje de la Sociedad, a que se ha hecho acreedor por los merecimientos de todo orden contraídos en cuanto significa fomento y esplendor de la afición musical en Palencia.

Concretamente, y aparte de la ya reseñada destacadísima actividad como directivo de la Sociedad Filarmónica —por la que ésta se entiende más directamente obligada y reconocida—, hemos de citar, como legítimos títulos y motivos de loa en honor del maestro Moro, su brillante e incansable labor al frente de la Banda y Academia Municipal de Música; la formación didáctico-musical en el Instituto y en Sección Femenina de Falange, adiestrando unos coros que han sido justamente admirados, y logrando galardones de altura en competiciones nacionales; y los meritísimos trabajos de estudios y difusión del folklore saldañés, que ha publicado y premiado la Institución «Tello Téllez de Meneses». Esto, a grandes rasgos, como principales manifestaciones de un espíritu consagrado por entero a la música, que vive y siente con sazonada y lograda plenitud y magnífico desinterés.

Al tratar de dar forma a este homenaje, la Directiva de la Filarmónica ha entendido que no podía circunscribirle a la órbita de la Sociedad, sino que, más bien, debía entenderse encargada de dar cauce y expresión formal a los sentimientos populares, unánimes en la admiración al Maestro Moro, como clamorosamente se manifestó con ocasión del pasado último concierto selecto de la Banda en el Teatro Principal.

Y ha estimado, además, qu gún otro acto sería más adec a tono con la finalidad pro que la celebración de un co extraordinario, asimismo en l ñana de un domingo, y que, e cipio, se ha pensado consistie un recital a solo de piano, com mera parte; una actuación de l da, en la segunda; y un co para piano y orquesta —suplic por la Banda, en adaptación d pio Maestro Moro—, como re broche final.

Respetando el carácter popul han venido teniendo estos c tos dominicales matinales, se e cerían unos precios muy módic permitiesen las máximas adhe y el posible beneficio, cedería vor de la Banda, entregándose Director un pergamino con la catoria del acto. La Filarmón tá segura de que sus asociados ciarán con gusto a todo pr respecto del público en genera dos así todos en la común a ción al Maestro Moro y a su plinada hueste.

Tal es el proyecto que, en ción de su acuerdo, lanza la So Filarmónica a la pública opini solutamente cierta de contar propósito con un máximo de fe gas y sentidas adhesiones, esp la sea permitida convertirse portavoz de tales sentimientos lares.

Por lo demás, queda la So Filarmónica a la disposición d lesquiera corporación, entidad nismo, autoridad o particular el sentido expresado, desee co complementando o perfeccionar idea expuesta con sus iniciativ serían consideradas con el mej seo.

Por acuerdo de la Sociedad mónica

Pedro M. Martínez, Preside
Pedro Buey Alario, Secretario.

Rinco amen

CONS

El jefe de una oficina, a un pleado:

—Ya lo sé. Con el sueldo q doy no tiene usted bastante casarse. Algún día me lo decerá.

MO

Dos amigos observan en l lle una figura con pantalones avanza ligeramente hacia ell uno pregunta:

—¿Es una muchacha recié lida de la peluquería o un chacho que necesita ir a la quería?

CAM

Una joven periodista ame na charla mucho rato con l trella de cine Katharine Hep que es muy inteligente. Al d dirse, le dice la artista:

—Bueno, mucho gusto. Y to que después de haber ha tanto no le haya dicho nad teresante.

La periodista se cree en el de aclarar:

—¡Al contrario! Ha sido conversación larga y muy na para publicarla. No le sino que al venir tenía un f dolor de cabeza y no sé dón me ha ido.

Katharine Hepburn, agud contesta:

—No se preocupe. Lo teng

ADIVINA

En mi vida canté cosa,
y dicen que siempre cante
es mi condición dañosa,
que en música no sabrosa
te puedo causar gran llanto.

Solución a la Adivinanza nuestro número anterior:
EL CANDELERO

CRUCIGR

Número 1.692 — Por MIRO

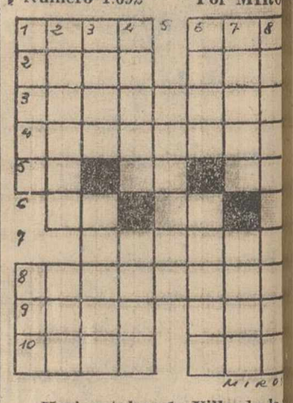

Horizontales: 1: Villa de la vincia de Segovia. (al revés) to culinario. 2: Barca chata da en las Antillas. Prenda de gasa. 3: Cuerpo de gente a da (plural). 4: Lugar poblad árboles salicíneos. 5: Artículo ticulo. Consonante repetida. 6 fra romana. Preposición. P de Vizcaya. 7: Reparar la nav Arrásarala. 9: Rocío milag (al revés) Medida de longitud Hijo de Afrodita. (al revés) ven.

Vetricales: 1: Ciudad y fuerte de Italia. Estimé. 2: revés) Pongo en su debido l (al revés) Título etíope. 3: S ortográfico. Dícese de cual imagen venerada por los rus (al revés) Procede. Extremid 5: Redil formado con pies chos y tablas. 6: (al revés) B la provincia de Guipúzcoa. E rador romano. 7: Agonizar m tiempo. Practica cierto depor Interjección. Moneda espa (plural). 9: Llamada de au Instrumento de labranza.

Sol. al Crucigrama número 1

Horizontales: 1: Saca. Oc Oval. Lasa. 3: Panameños. 4: meda. 5: SA. oN. SA. 6: Ro CD. 7: Manacor. 8: Crisálid Lasa. otaM. 10: ózoR. Rara.

Verticales: 1: Sopas. Cló. 2: lar. raZ. 3: Caná. Omiso. 4: mo. Asar. 5: Menina. 6: Oled lor. 7: Cañas. Cita. 8: Aso dar. 9: Las. Drama.

ALMORRANAS - VARICES

FISURAS - Fístulas - Picores, etc. Tratamiento sin operación. El Especialista de Madrid, Doctor Muñiz Sosa (con la Ayudante del fallecido Doctor Subirachs), en Palencia, del 15 de Abril al 7 de Mayo. Consulta de diez a una y media, mañanas, en el Hotel Castilla. (C. S. 15025)

EL DIARIO PALENTINO - EL DIA DE PALENCIA

El periódico más leído de la comarca. Precio de suscripción: Trimestre, 66 pesetas

M.C.D.2022

Deportes

Suplemento deportivo de DIARIO-DIA. Jornada del domingo día 21 de Abril de 1957

TERMINO LA LIGA EN PRIMERA DIVISION

CAMPEON: EL REAL MADRID que venció al Celta de Vigo por 4-1

Se le entregó la Copa del título obtenido

Madrid, 21. — Real Madrid, 4 (Di Stéfano, 3; Mateos); Celta de Vigo, 1 (Mauro).

Arbitra el señor Ortiz de Mendibil.

Celta de Vigo: Padrón; Quinocho, Villar, Cortizo; Ares, Gutiérrez; Monchito, Olmedo, Mauro, Azpeitia y Torres.

Real Madrid: Berasaluce; Becerril, Marquitos, Navarro; Santisteban, Ruiz; Joseíto, Mateos, Di Stéfano, Rial, Gento.

A los 10 minutos de juego inauguró Di Stéfano el marcador tras una jugada personal que sorprendió a la defensa contraria, completamente descolocada. A los 91 minutos Quinocho despeja con la mano un remate de cabeza de Gento, cuando Padrón se hallaba batido y el balón se introducía en la red céltica. El consiguiente penalty lo lanza Di Stéfano y marca el segundo gol madridista. Poco antes de terminar el primer tiempo, Olmedo introduce el balón en la meta de Berasaluce, pero el árbitro lo anula por fuera de juego y el público le silba por apreciar que cuando el interior céltico había recibido la pelota, venía rebotada de Marquitos. Con el resultado de dos a cero termina el primer tiempo.

A los 10 minutos de la segunda parte Mateos consigue el tercer gol madridista en oportuno remate a la salida de un córner lanzado por Gento. A los 25 minutos Mauro remata de cabeza y a centro de Gutiérrez consigue el único gol del Celta ante la impasibilidad de la defensa blanca. A los 27 minutos Di Stéfano marca el mejor gol de la tarde, en un impetuoso remate de cabeza a centro de Mateos, finalizando el encuentro con el resultado de 4-1 a favor del Real Madrid.

Ha sido un partido bonito y entretenido para el público por el buen juego, exento de asperezas competicionales, que los dos equipos han practicado. Ha sido, en suma, un encuentro de guante blanco en el que el Real Madrid ha recibido como primicias de homenaje, el del Celta de Vigo.

La principal característica de esta jornada estuvo en la entrega del trofeo de Campeón de Liga de la temporada 1956-57 al capitán del Real Madrid, Muñoz, por el presidente de la Real Federación Española de Fútbol, señor Lafuente Chaos, mientras el público entonaba el clásico alirón con las naturales ovaciones al equipo, mientras éste daba la vuelta al terreno de juego.—Alfil.

EL SEVILLA Subcampeón

Consiguió un empate en Las Corts

Barcelona, 21. — Barcelona, 1; Sevilla, 1.

Barcelona: Ramallets; Olivella, Brugué, Gracia; Vergés, Segarra; Basora, Kubala, Martínez, Suárez y Tejada.

Sevilla: Bustos; Romero, Campanal, Valero; Pepín, Enrique; Maraver, Arza, Pepillo, Domenech y Amaro.

Arbitró discretamente, Birigay.

Se pitó al Barcelona al salir al campo. El Sevilla planteó el partido defensivamente, bajando Maraver a central y dejando a Campanal como cerrojo. Ha dominado así la situación y durante toda la primera parte fué superior a un Barcelona apático y desacertado, que solo ha contado como elementos positivos, con Vergés en la línea de medios, y Kubala en el ataque. Las jugadas más destacadas fueron un córner de Basora, rematado de cabeza por Kubala, saliendo el balón fuera y un enorme tiro de Arza con gran parada de Ramallets. A los 21 minutos, tiro de Enrique desde fuera del área a pase de Arza, que no logra sujetar Ramallets, marcando el Sevilla su gol. Dos minutos después, Ramallets se arroja a los pies de Pepillo para salvar otro gol. A los 31, remate de Kubala de cabeza, estrellándose el balón en el poste.

En la segunda parte, el Barcelona domina con intensidad y no había transcurrido un minuto, cuando logró el empate, en tiro de Vergés que rechazó la defensa, recogiendo Martínez, quien batió a Busto. A los 16, en pleno acoso barcelonista, un disparo de Tejada se estrelló en el poste. Después baja el dominio local y el Sevilla vuelve a dominar otra vez. A los 28 minutos, hay un claro agarrón de Segarra y Amaró dentro del área, que el árbitro no señala y a los 37, uno de Campanal a Kubala que pasa también sin castigo.

El empate ha sido justo. El Sevilla hizo su partido y lo planteó hábilmente. Sus mejores hombres fueron Busto, Maraver, Enrique, Arza y Domenech. En el Barcelona, discreto Ramallets. Mal la defensa, en la que solo se salvó Olivella, bien Vergés en los medios y solo Kubala en la delantera, mejorando Martínez en la segunda parte. Suárez volvió a hacer otro desastroso partido.—Alfil.

El Zaragoza ganó en Las Palmas

Las Palmas, 21.—Las Palmas, 0; Zaragoza, 1.

Las Palmas: Pepín; Beneyto, Costa, Marcial; Múgica, Naranjo; Domingo, Vázquez, Atienza, Ricardo y Toreno.

Zaragoza: Las Heras; Arnal, Alustiza, Bernal; Estiragués, Manolín; Rivas, Domingo, Wilson, Baila y Valdés.

El arbitraje del Sr. Sanz, sin complicaciones.

Como despedida de la Liga se ha jugado el encuentro entre el Las Palmas y el Zaragoza. El juego resultó insulso. Los dos equipos se emplearon sin entusiasmo y las delanteras fallaban constantemente ante las porterías. El público se aburrió soberanamente.

La primera parte, sobre todo, fué realmente soporífera.

En la segunda mitad se produce el único gol del encuentro, a favor de los del Zaragoza, al ser lanzado un córner por la derecha. El gol lo consiguió Rivas al rematarlo, a los 22 minutos de esta segunda mitad. La figura del partido ha sido Múgica. —Alfil.

LOS QUE DESCIENDEN

CORUÑA a pesar de que ganó al Valladolid

La Coruña, 21. — Deportivo de La Coruña, 3; Valladolid, 0.

Deportivo: Otero; Tomás, Rodolfo, Barragán; Arenas, Irusquieta; Liz, Arsenio, Mourelo, Villarrubia y Tino.

Valladolid: Benegas; Matito, Lesmes, Losco; Lolo, Tini; Gallet, Murillo, Badenes, Cerdán y Rodríguez.

Arbitró sin complicaciones, Marrón.

El partido se jugó en una tarde veraniega y el Valladolid, de salida, fué objeto de una gran pita como manifestación de desagrado del público por el resultado del domingo anterior en su campo.

El encuentro tuvo muy poco interés en cuanto a la calidad de juego. En la primera parte dominó el Deportivo, que sacó doce córners en la primera hora, pero sin lograr inaugurar el marcador en ese tiempo. Luego, también en la primera mitad, en el espacio de ocho minutos consiguió marcar a los 30 minutos por obra de Irusquieta de un fortísimo tiro casi desde el centro del campo; el segundo a los 35 minutos, obra de Tino y el tercero por obra de Arsenio, a los 38 minutos.

En la segunda fase el dominio fué más alterno, pero no funcionó de nuevo el marcador. Estuvo a punto de marcar el Valladolid por medio de su extremo izquierdo, que estrelló un balón en el poste de la portería coruñesa. Al retirarse los equipos, el Valladolid fué objeto de otra formidable pita.—Alfil.

CONDAL que perdió en Valencia

Valencia, 21. — Valencia, 1; Condal, 0.

A las órdenes del vizcaíno Zariquiegui, acertado, los equipos presentaron las siguientes alineaciones:

Valencia: Goyo; Piquera, Quincoces, Mestre; Pasieguito, Sendra; Mañó, Vila, Iborra, Areta y Segui.

Condal: Goicolea; Simó, Rodri, Castañé; Navarro II, Mora; Allende, Belles, Duro, Moya y Basora II.

El último partido de la Liga en Mestalla registró una floja entrada y, sin embargo, el encuentro ha sido bonito, distraído y disputado siempre, entre dos equipos que han buscado siempre con afán la victoria: el Valencia, para congraciarse con una afición a la que tenía que agradar, y el Condal buscando salvarse del descenso a la Segunda División.

A los 14 minutos se marcó el único tanto que había de subir al marcador. Se sacó un córner por el lado izquierdo, lanzado por Segui, Goicolea trata de detenerlo y Vila de rematar, y el balón, rebotado, va a parar a Iborra que, con la rodilla, le impulsa a la red. El dominio correspondió casi por entero al Valencia, respondiendo el Condal con algunos avances aislados, acusando su delantera una falta total de peligro.

Destacaron por el Valencia, Quincoces, Sendra, los extremos e Iborra. Por el Condal, Goicolea, Rodri, Castañé, Navarro II y el ala izquierda.—Alfil.

España finalista en el torneo internacional de fútbol juvenil

Al vencer a Italia por 3-0; jugará contra Austria que ganó a Francia por tres dos

ESPAÑA, 3; ITALIA, 0

Madrid, 21.—Ochenta mil espectadores, desbordando las localidades normales del Estadio Metropolitano, han presenciado esta mañana el partido de semifinal del Torneo Internacional de Juveniles entre las selecciones de España e Italia.

El primer tiempo fué de juego dominante y viril de la selección española que encontró en la selección italiana fuerte resistencia, por la superioridad física de los jugadores extranjeros. La delantera española, pese al dominio ejercido por el equipo, no pudo imponerse a la fuerte defensa italiana y la primera parte terminó con empate a cero. Los dos equipos tuvieron oportunidades para marcar, principalmente el español, cuyo delantero centro, Balasch estrelló un disparo en el larguero a poco de comenzar el encuentro. Durante este primer tiempo fueron mucho más peligrosos ante el marco los jugadores italianos que los españoles, pero la gran actuación de Cantero, perfectamente defendido por sus tres defensas, anuló todo intento adversario.

En el segundo tiempo, la selección española realizó, igual que ante Polonia y Hungría, una gran exhibición de juego y coraje, dominando por entero al equipo italiano hasta el punto de que sobre el terreno no existió más equipo que el español.

Así, a los veinte minutos, Ejea, al sacar una falta contra Italia, de tiro indirecto, al que imprimió un extraño efecto, hizo que el portero italiano al intentar despejar ayudara a entrar la pelota en su propia red, marcando así el primer gol español. A los veintinueve minutos también Ejea, saca otra falta sobre la puerta italiana y Chuzo, vuelto de espaldas a la puerta contraria bombeó el balón fuera del alcance de Viori, consiguiendo el segundo gol hispano. A los treinta y tres minutos, otra vez Chuzo al rematar valientemente un córner sacado por Valls consigue el tercero y último gol de la selección española. Poco antes de terminar el encuentro, Talladini marcó un gol para la selección italiana que fué anulado por fuera de juego.

El triunfo de la selección española ha sido justo y conseguido con toda claridad, pues aguantó durante la primera mitad la superioridad física de sus adversarios, imponiéndose por juego y voluntad de vencer en el segundo tiempo. Los italianos, el equipo más fuerte de los que hasta ahora se han enfrentado a los españoles en este torneo juvenil, desaparecieron por completo en juego y codicia en el segundo tiempo, fallando así el factor corpulencia y edad que durante el primer tiempo parecían haber impuesto.

El equipo español sacó trece córners por cuatro los italianos.

Arbitró el encuentro el colegiado internacional español, señor Azón, cuya actuación fué buena en términos generales, pero excesivamente tolerante ante las infracciones cometidas por uno y otro equipo en fases de juego duro.

Italia: Vieri; Cecchi, Regis, Padovan; Giacomini, Bolchi; Sacchella, Fascceti, Nova, Moschino y Tagliavini.

España: Cantero; Valle, Meya, Méndez; Lasa, Egea; Vals, Nanuco, Balasch, Chuzo y Torre.

En el equipo italiano destacó sobre todos Vieri, seguido en méritos por los dos medios volantes y Sacchella, y en el equipo español, aunque todo el conjunto realizó un gran encuentro, cabe destacar a Chuzo, por su facilidad y eficacia en el remate, y a Egea, auténtica figura del equipo.—Alfil.

AUSTRIA JUVENIL, 3; FRANCIA JUVENIL, 2

Madrid, 21.—Francia: Eon; Vendeman, Turci, Bruneton; Herbin, Le Borgne; Mlard, Devaux, Sauvage, Lafranceschine y Sadat.

Austria: Krashofer; Osicka, Glechner, Puffer; Nikischer, Skocik; Tavear, Nemec, Tautscher, Oellerer y Schilling.

En el Metropolitano se ha jugado esta tarde la semifinal del Campeonato Juvenil de Europa y la victoria ha correspondido a los austriacos que aún jugando menos, se han hecho merecedores a ella por su mayor profundidad en el área.

El primer tiempo finaliza con ventaja austriaca por dos a cero, marcados en los minutos 12 por Nemec y a los 35 por Schilling. En esta primera parte realizó mejor fútbol el equipo galo, pero sin remate, mientras que Austria en las pocas veces que llegó al área enemiga supo aprovecharles.

A los 13 del segundo tiempo, Austria, por medio de Oellerer marca su tercer gol. En la segunda parte dominó el equipo francés, que a la salida de un córner y en remate de cabeza de Devaux consigue el primer gol. A los 32, Sauvage, en preciso pase de Le Borgne marca. Hasta el final domina y ataca fuerte Francia, pero no logra el ansiado tanto del empate.

Destacaron por los franceses Bruneton, Herbin, Le Borgne y Lafranceschine, y por Austria, Nemec, los defensas y el portero, que tuvo una actuación colosal, siendo el mejor hombre sobre el terreno y la base de la victoria de su equipo.—Alfil.

EL MARTES LA FINAL

Madrid, 21.—Para la final del Torneo Internacional de Juveniles 1957, se han clasificado los equipos de fútbol de España y Austria. El encuentro definitivo se celebrará el próximo martes, día 23, en el Estadio Bernabeu. Como preliminar se enfrentarán los equipos de Francia e Italia para decidir los puestos tercero y cuarto de la clasificación del Torneo.

SE SALVO EL JAEN

El partido fué de enorme expectación

Jaén, 21. — Jaén, 2; Atlético de Madrid, 0.

A las órdenes de González Echevarría, los equipos se alinearon así:

Real Jaén: Cardoso; Anchia, Alarcón, Cifuentes; Cerrillo, Bermúdez; Castaño, Almagro, Arregui, Serrano y Peiró.

Atlético de Madrid: Pazos; Verde, Herrera, Cobo; Hernández, Rusiñol; Miguel, Agustín, Callejo, Peiró y Garabal.

Partido de enorme expectación que abarrotó el Estadio de la Victoria. Hasta comienzos del segundo tiempo, los espectadores estuvieron en tensión e incertidumbre, ya que el Jaén, durante la primera mitad, no consiguió marcar. Durante los primeros cuarenta y cinco minutos, el dominio fué alterno, y comenzó con un cuarto de hora de juego del Atlético que desconcertó a los locales. Las arrancadas madrileñas eran peligrosas, pero la defensa jiennense tuvo el acierto de contenerlos y el portero Cardoso, hizo buenas paradas. El Jaén fué recuperándose, pero realizando el juego por el centro, que era fácilmente destruído por la línea defensiva atlética.

En el segundo tiempo, a los 2 minutos y como consecuencia de un saque de córner, se produce un lío en la puerta de Pazos y Arregui lo resuelve marcando el primer gol para el Jaén, que es recibido por el público con alegría indescriptible. El Jaén mejora su juego y puede decirse que domina por completo. Pazos ha de emplearse a fondo para evitar la goleada. Herrera acusa dolores de una reciente lesión y permuta su puesto con Rusiñol. A los 40 minutos, después de unos avances muy bien ligados del Jaén, se produce el segundo gol, obra de Peiró. Millares de pañuelos ondean el aire, junto con banderas y pancartas. También se disparan profusión de cohetes.—Alfil.

Partido de guante blanco en Atocha

Por la mínima ganó la Real Sociedad

San Sebastián, 21 — Real Sociedad, 1; Español, 0.

Español: Vicente; Jimeno, Catá, Faura; Gámiz, Casamitjana; Oswaldo, Sastre, Cruellas, Coll y Vilches.

Real Sociedad: Bagur; Irulegui, Echarri, Elizondo; Peporro, Galardi; Zubillaga, Sarasqueta, Ucelay, Paz y Laguardia.

Arbitró bien el señor Caballero.

Buen tiempo y floja entrada en Atocha. Ambos conjuntos han realizado un juego bastante mediocre, ya que su desahogada posición en la tabla les permitía esta táctica. A la hora de tirar a puerta, la Real ensayó más veces el disparo, si bien el Español aprovechó también las oportunidades que los huecos de la defensa realista le permitieron. Hay que destacar la actuación de las dos líneas de volantes y la de los dos porteros, que realizaron paradas de mérito.

Se inició el partido con presión del Español, si bien poco después la Real respondió con contraataques bien ligados. A los 8 minutos, Sarasqueta, desde la misma raya del área, soltó un zurdazo imponente que pasó por encima del meta españolista de forma incomprensible, ya que el portero catalán tiene bien demostrada su categoría. Hasta el final de esta primera fase se suceden los ataques esporádicos de una y otra parte, con buen juego en el centro del campo.

En el segundo tiempo, el juego no varió sustancialmente con relación al anterior. Los extremos del Español corrieron bien la línea y sirvieron buenos pases a su delantero centro Cruellas, que esta tarde se lesionó dos veces, aunque sin importancia, a causa de un golpe en el tobillo.

Destacaron por el Español el portero, el medio Casamitjana y los extremos y por la Real, Echarri, Ucelay y Galardi. El Español sacó un córner y once la Real Sociedad.—Alfil.

AQUI LA COPA

La primera eliminatoria

Madrid, 21. — Esta noche en el domicilio de la Real Federación Española de Fútbol, se ha celebrado el sorteo para la primera eliminatoria de la Copa de S. E. el Generalísimo, cuyos partidos se jugarán en los domingos días 28 de abril y 5 de mayo. Es el siguiente:

Real Zaragoza-Real Sociedad.
R. C. D. Español-Atlético de Bilbao.
Real Jaén-R. C. D. Coruña.
Atlético de Madrid-C. F. Barcelona.
Real Club Celta-C. D. Condal.
C. A. Osasuna-Real Valladolid.
Valencia C. F.-Sevilla C. F.
U. D. Las Palmas-Real Madrid.

Los partidos del día 28 de abril se jugarán en los campos de los Clubs citados en primer lugar y los de vuelta en los contrarios.—Alfil.

Se necesitan albañiles
oficiales de 1.ª y 2.ª Informes:
PASTOR
M. Lafuente, 20

Homenaje a los campeones

Se celebró el domingo en un céntrico hotel de Madrid

Madrid, 21.—Esta noche se ha celebrado en un céntrico hotel un banquete homenaje a los jugadores de fútbol del Real Madrid, por haber conquistado el título de campeones de la Liga. A la cena asistieron los directivos y jugadores del Celta de Vigo, así como centenares de aficionados que se han sumado a este acto. Presidió don Santiago Bernabeu, con directivos de la Federación Nacional, Federación Castellana, Colegio de Arbitros y presidente del Celta, así como los demás miembros de la junta directiva madridista.—Alfil.

Pida siempre:
Jerez Quina "SAN RAMON"

RESULTADOS Y CLASIFICACIONES

PRIMERA DIVISION

Resultados:

Barcelona-Sevilla	1-1
Real Sociedad-Español	1-0
Coruña-Valladolid	3-0
Real Madrid-Celta	4-1
Jaén-Atlético de Madrid	2-0
Atlético de Bilbao-Osasuna	1-1
Valencia-Condal	1-0
Las Palmas-Zaragoza	0-1

Clasificación de la Primera División de Liga, después de la jornada de hoy, última del torneo:

	J.	G.	E.	P.	F.	C.	Pn.
1.—Real Madrid (Campeón)	30	20	4	6	74	35	44+14
2.—Sevilla	30	17	5	8	64	49	39+ 9
3.—Barcelona	30	16	7	7	70	37	39+ 9
4.—Atlético de Bilbao	30	16	5	9	59	45	37+ 7
5.—Atlético de Madrid	30	15	4	11	65	45	34+ 4
6.—Osasuna	30	13	5	12	40	38	31+ 1
7.—Español	30	11	8	11	39	48	30
8.—Valladolid	30	11	6	13	52	58	28—2
9.—Real Zaragoza	30	11	6	13	37	51	28—2
10.—Las Palmas	39	9	9	12	41	58	27—3
11.—Valencia	30	10	7	13	43	46	27—3
12.—Real Sociedad	30	9	8	13	39	47	26—4
13.—Celta de Vigo	30	8	7	15	39	47	23—7
14.—Real Jaén	30	9	5	16	37	55	23—7
15.—Coruña	30	10	2	18	41	61	22—8
16.—Condal	30	7	8	15	37	57	22—8

Desdienden a Segunda División los equipos Condal y Deportivo de la Coruña.

CON HOJAS Palmera
Ras, ras... ¡y ya está!

SEGUNDA DIVISION

GRUPO PRIMERO

Resultados:

Caudal-Gijón	0-1
Tarrasa-Sestao	4-1
Santander-Baracaldo	1-2
Alavés-Indauchu	3-0
Burgos-Ferrol	3-0
Eibar-Rayo Vallecano	1-0
Lérida-Logroñés	5-0
Cultural Leonesa-Sabadell	1-3
Avilés-La Felguera	8-1
Oviedo-Gerona	4-2

Clasificación

	J.	G.	E.	P.	F.	C.	Pn.
1.—Real Gijón	30	22	4	4	82	19	48+18
2.—Sabadell	30	20	3	7	78	33	43+15
3.—Real Oviedo	30	17	5	8	62	45	39+ 9
4.—Indauchu	30	16	6	8	61	33	38+ 8
5.—Cultural Leonesa	30	15	5	10	49	43	35+ 5
6.—Alavés	30	13	6	11	49	41	32+ 2
7.—Santander	30	13	6	11	48	47	32
8.—Avilés	30	13	4	13	58	48	30
9.—Gerona	30	11	7	11	46	43	29—1
10.—Caudal	30	13	3	14	48	53	29—3
11.—Sestao	30	11	7	12	47	53	29
12.—La Felguera	30	13	3	14	35	46	29+1
13.—Rayo Vallecano	30	12	4	14	33	35	28—2
14.—Eibar	30	10	6	14	46	59	26—4
15.—Tarrasa	30	10	5	15	51	55	25—7
16.—Burgos	30	10	5	15	40	52	25—5
17.—Ferrol	30	10	5	15	40	56	25—5
18.—Baracaldo	30	10	5	15	37	73	25—6
19.—Logroñés	30	7	6	17	36	65	20—8
20.—Lérida	30	5	3	22	25	75	13—17

MOTOR CENTRAL
Lambretta

GRUPO SEGUNDO

Resultados:

San Fernando-Levante	4-2
Jerez-Hércules	1-1
Córdoba-Murcia	3-1
Castellón-Málaga	2-1
E. Algeciras-Extremadura	1-2
Badajoz-Atlético de Ceuta	2-3
Eldense-Puente Genil	5-0
Betis-Granada	3-0
Alicante-Cádiz	1-1
Tenerife-Mestalla	6-1

Clasificación

	J.	G.	E.	P.	F.	C.	Pn.
1.—Granada	30	17	3	10	60	34	37+7
2.—Hércules	30	15	7	8	48	37	37+7
3.—Murcia	30	16	5	9	54	31	37+7
4.—Córdoba	30	15	5	10	67	54	55+5
5.—Betis	30	13	7	10	65	39	33+3
6.—Jerez	30	12	9	9	48	34	33+1
7.—Badajoz	30	14	5	11	53	50	33+3
8.—Levante	30	10	10	10	50	50	30+2
9.—Tenerife	30	12	5	13	51	44	29—1
10.—At. de Ceuta	30	13	5	12	42	44	29+1
11.—Extremadura	30	13	3	14	46	55	29—1
12.—San Fernando	30	13	3	14	48	58	29—3
13.—Málaga	30	9	10	11	42	38	28—2
14.—Cádiz	30	11	6	13	44	57	28
15.—Eldense	30	12	3	15	51	62	27—3
16.—Alicante	30	11	5	14	49	65	27—3
17.—Mestalla	30	9	8	13	45	58	26—4
18.—Puente Genil	30	11	3	16	38	62	25—3
19.—España Algeciras	30	10	3	17	42	53	23—7
20.—Castellón	30	7	9	14	32	50	23—9

POMPAS FUNEBRES
CRESPO
Casa fundada el año 1900
TELEFONOS: de día, 1753 de noche, 2804
BECERRO DE BENGOA, NUM. 6

En San Mamés empate a uno y de penalty

Bilbao, 21. — Atlético Bilbao, 1; Osasuna, 1.

Atlético Bilbao: Carmelo; Orúe, Garay, Canito; Mauri, Izaola; Echániz, Marcaida, Arieta, Uribe y Gainza.

Osasuna: Eizaguirre; Egaña, González, Sertucha; Marañón, Glaria II; Recalde, Glaria I, Iribarren, Sabino y Serafín.

Arbitró Arnal, que fué bastante protestado.

El Osasuna jugó un buen encuentro, evidenciando virtudes tales como la fortaleza, rapidez y codicia, con buen entendimiento de conjunto y gracias a ello, superó durante casi todo el partido al Atlético de Bilbao. La delantera rojiblanca, poco peligrosa, se tuvo que modificar por lesión de Arieta a los 12 minutos, quien terminó por colocarse en el extremo derecho, luego de otros cambios, para jugar así todo el segundo tiempo. Del quinteto atacante, exceptuando unas jugadas de Uribe, quien mejoró al pasar a delantero centro, nada puede destacarse. El Osasuna fué más profundo y decidido, aplaudiendo el público varias de sus jugadas.

El empate a uno se produjo ya en la primera parte. Se anticipó el Osasuna con un magnífico tanto de Glaria I, de chut potente por alto, que entró imparablemente en la meta cuando iban once minutos. Empató de penalty, que le hicieron a él mismo, Uribe a los 20 minutos. Uno y otro equipo pudieron marcar más goles, sobre todo el equipo navarro. Un chut de Mauri y otro de Iribarren se estrellaron en el marco. En el segundo tiempo, y en principio, pareció imponerse el Atlético dirigido por las buenas jugadas de Uribe, pero ante la ineficacia de los delanteros se perdió aquél esfuerzo. El Osasuna decayó algo en este período, aunque también tuvo alguna ocasión de romper el empate. Destacó en el Osasuna, especialmente, su conjunto, recio y entusiasta. En el Atlético no hubo quien tuviera una actuación buena.—Alfil.

POMPAS FUNEBRES
Hontiyuelo
CASA FUNDADA EN EL AÑO 1850
Mayor, 134-136. Tfns. 1767, 1583, 1856 y 1060. — PALENCIA

M.C.D.2022

EN LA BALASTERA
11 - 0

El Atlético Palencia goleó al Astorga

Los visitantes empezaron jugando bien, pero se hundieron luego, a pesar de lo cual siempre actuaron con gran deportividad

Madorrán, Briansó (3), Errasti, (2) Félix (4) y Román, marcaron los goles en una gran tarde de eficacia

GOLEADA

Se produjo el domingo en La Balastera la mayor goleada en lo que va de temporada. Ganó el Atlético Palencia al Astorga, por el amplísimo margen de 11-0. Y aun pudieronse marcar algunos otros más.

Claro está que no debemos engañarnos. Ya antes de comenzar, el Astorga nos lo advirtió: «Venimos resignados a la goleada». Y al preguntarles los motivos de su pesimismo, nos lo aclararon: Tenían lesionados a la mayor parte de los titulares, y traían bastantes reservas. El dato nos sobrecogió. Porque tener un equipo de nuestro Grupo tantos reservas, tener es, ¿verdad? Eso, a nosotros, nos llega hasta a emocionar si recordamos que el Atlético Palencia, su rival de ayer, apenas si cuenta con once titulares, y no sabemos si hay algún par de reservas.

Pero en fin. Hubo goleada. Y el público —el numeroso público— aunque comprendía que el enemigo era flojillo, se divirtió.

ENTUSIASMO Y DEPORTIVIDAD

Destaquemos, enseguida, el entusiasmo y la deportividad del Astorga. Empezó jugando bastante bien, tan es así que eran ellos los que se acercaban a la meta local más que los palentinos a la suya. Se pasaban muy bien el balón, imprimían velocidad a sus intentos, al mando de ese gran Angelín, todo un deportista, alma del conjunto, que llevó siempre la batuta. Empezó jugando de medio ala y su labor de empuje, hacia adelante, se conoció muchísimo. Luego, al decaer todo su conjunto y verse muy presionados, sobre todo después de los tres primeros goles, que llegaron seguiditos sin dar respiro a los visitantes, Angel bajó a defender, y gracias a él aun se evitaron algunos tantos más. Pero a pesar del marcador que les iba señalando la goleada en contra, los muchachos siguieron jugando con el mismo entusiasmo, escapándose en cuanto podían, buscando marcar ellos, aunque en los tiros tuvieron, hay que decirlo, muy poca puntería, ya que de otra forma, alguno de los avances que realizaron —sobre todo al principio del encuentro— merecían haber subido contabilizados al marcador. Y con ese entusiasmo, su deportividad. Ni una vez siquiera perdieron el correcto jugar, el deportivismo en sus intervenciones, sin un mal gesto nunca, por lo que el público, en cuanto hacían alguna buena jugada, les aplaudía mucho.

Hasta el último momento intentaron el gol. No lo consiguieron, y siquiera por su deportividad y esa alegría que ponían siempre en sus avances, a pesar del amplio margen en contra, bien lo merecía. Ver jugar con esa corrección, ver jugar por el deleite mismo de jugar, es un gusto y regusto al encontrarse uno, de pronto, con el puro deporte.

EL PALENCIA

Empezó jugando el Palencia con una tranquilidad que asombraba. Los primeros minutos, acaso porque el calor apretaba, acaso —y esto parece más lógico— porque consideraban al enemigo flojo, máxime cuando pudieron observar las caras nuevas que tenían enfrente, lo cierto es que no ligaban, que se dejaban, en las primicias del encuentro, hasta dominar por los visitantes.

Bien es verdad que Errasti había salido enfermo, y no acababa de conjuntarse con sus compañeros. Y harto hacía con su tesón y su gran voluntad. Hasta que, poco a poco, fueron entrando en juego, comenzaron a ligar, presionaban ya más que sus contrarios y hacían muchas incursiones a campo enemigo, aunque en el momento final no les acompañara el acierto en el tiro, ni la suerte en los remates.

Pero desde que se abrió el marcador, cuando iban 21 minutos de comenzar, con la suerte entonces por su bando, de conseguir en menos de tres minutos tres tantos a su favor, se afianzaron, y a partir de entonces, ya no hubo sino un equipo sobre el campo, dominando insistentemente, creando peligros en cada momento, y viéndose llegar el gol en todo momento.

Acaso a ello también ayudara bastante la inseguridad del portero enemigo, quizá desmoralizado por aquellos tres primeros tantos que apenas si se enteró de ellos hasta que el balón estuvo en el fondo de la red.

Y ya, como decimos antes, todo fué sobre ruedas. Transcurrió el resto del partido con un dominio aplastante local, y salvándose en ocasiones de manera inverosímil el que no se marcaran más goles.

En este aspecto, los de Astorga tuvieron, a nuestro juicio, un error de bulto, cual fué el actuar al «fuera de juego», adelantándose los defensas, con lo que conseguían que numerosos intentos del equipo palentino se malograran en cuanto que quien iba con el balón hacía el pase a un compañero.

Pero de esta táctica errónea se dieron cuenta los de casa, y entonces se ayudaron muy mucho de ella, con la otra táctica, más ventajosa, más fructífera, de retrasarse el equipo, coger los medios volantes o los defensas locales el balón y lanzarlo por el centro fortísimo para pasar a los defensores contrarios, con lo que, estando como estaba alguno de los de aquí a la espectativa del pase, por pies, se adelantaba y fusilaba el gol con una facilidad asombrosa. Así se marcaron algunos, entre ellos uno de Briansó de verdadera antología, en la primera parte, al lanzar, «recreándose», el balón por encima del portero contrario, hasta con «floritura» y todo.

Luego, con el afán del Astorga de marcar ellos algún tanto, apenas si se cerraban, con lo que facilitaron que cualquiera, por velocidad, como hemos dicho antes, fuera aumentando el número de goles a su favor.

De ahí, que el Palencia, con ser meritísima su victoria, no debe confiarse demasiado, porque siempre hay que contar con el enemigo que hay enfrente. Y esta tarde el que se oponía era demasiado endeble. Aunque en otras muchas ocasiones las tuvieron antes y no supieron obtener fruto.

Y sin embargo, pueden sacar otra lección de la amplitud de su triunfo, y es el que deben tener confianza en sus posibilidades, ya que cuando la tomaron, y todos se decidían a marcar —sin ese abuso de pasar y más pasar horizontalmente al compañero peor situado— ganaban en eficacia, pues muchos de los tantos se hicieron por esa táctica de tirar siempre, con mucha velocidad y sin dar respiro al enemigo para que se colocara.

LOS GOLES

Apenas si merece más crónica este partido. Ya hemos dicho que empezó jugando muy bien el Astorga, y hasta dominando si cabe más que los de casa, durante el primer cuarto de hora. Luego, fué poco a poco, hundiéndose.

Así, a los 21 minutos, Madorrán —a poco de anular a Tito un gol por fuera de juego, que creíamos equivocado, puesto que el delantero metido en falsa posición no intervenía para nada en el juego—, después de esa anulación, repetimos, Madorrán se pone al lado de Briansó, quien ejecutaba un golpe indirecto, tocando apenas el balón, para que el interior fusilara el primer gol válido.

A los dos minutos del anterior, Briansó remata un córner de manera imparable y hace el segundo gol. A seguido, en el minuto 25, Errasti, en un sprint, consigue el tercero. Y aun, en el minuto después, en el 26, Félix tiró un tiro, no viendo siquiera el portero el balón, pero teniendo la suerte de que le pegara en la pierna y saliera el esférico hacia el campo.

Cuando iban 35 minutos, hay una buena jugada de toda la delantera, y Félix la culmina consiguiendo el cuarto gol. Y, en fin, a los 37 minutos, Briansó consigue el quinto gol, precioso de ejecución, al que ya antes hemos aludido. Con 5-0 llegó el descanso.

En la segunda mitad aun fué mayor el acoso del Palencia contra sus visitantes. No habían transcurrido sino tres minutos, y Félix marca el sexto gol. Luego vuelve a marcar, pero es anulado por fuera de juego. Se suceden una serie de jugadas en las que parece inverosímil no entre el balón. Todos están allí apiñados, y las piernas hacen de palos de rechace en numerosas ocasiones.

Iban 13 minutos de esta segunda mitad, cuando Román saca una falta en la misma línea del área, pasando suavemente a Errasti, éste a Briansó, quien devuelve de nuevo a Román, que fusila el séptimo gol. Tres minutos más tarde, Félix hace el octavo.

Hay unos minutos de calma en ambos equipos. Al fin, a los 28 minutos, Félix, de nuevo, hace el noveno; un minuto después, Briansó marca el décimo, y por último, a los 35, Félix pone el marcador en el definitivo 11-0 con que se llegó al final.

ALINEACIONES Y ARBITRO

Los equipos alinearon así:

ASTORGA. — Mansilla; Otero, Villar, Macario; Angel, Avilés; Nito, Calatayud, Benjamín, Presa y Gallot.

ATLETICO PALENCIA. — Pampols; Armando, Horacio, Zuloaga; Briansó, Vázquez; Tito, Errasti, Félix, Madorrán y Román.

Arbitró el salmantino Román, con acierto. Bien es verdad que su labor se la facilitaron los dos equipos con su deportividad.

ACOSO.—Durante 70 minutos del partido, la portería de los visitantes estuvo constantemente acosada por los palentinos, en una tarde realizadora.—Aquí vemos uno de esos momentos de agobio para los visitantes en el momento en que Román salta para intentar el remate, viéndose al fondo a la derecha a Madorrán, mientras el defensa Macario y el portero Mansilla, evitan aquél gol que parecía inminente.—(Foto PAYA)

ANGELIN.—El alma del equipo de Astorga, a pesar de su gran derrota, fué siempre Angel.—Primero, en su puesto de medio, y luego en la defensa.—Arriba despeja un balón de cabeza, y en la fotografía inferior protege a su portero Mansilla, para que bloque el esférico, mientras Tito intenta rematar.—(Fotos PAYA)

ASTUDILLO

Ferias de la Santa Cruz, que tendrán lugar los días 3, 4 y 5 de Mayo próximo, para toda clase de ganados.

¡ATENCION, LABRADORES!

Antes de comprar su Remolque Agrícola consulte en CARROS AGUILAR. ¡¡Ahorrará dinero!! Seriedad y máxima garantía. Fabricamos a conciencia. Entrega inmediata

Avenida Santander, 19. Teléfono 2701

Lo que fué la jornada en el Grupo 14.º de Tercera División

Notas sobresalientes: La victoria del Zamora en Aranda, el empate del Salamanca con el Juvenil y la "goleada" del Palencia

Resultados:

Gimnástica Arandina-At. de Zamora	2-6
Hullera-Júpiter Luises	5-0
ATLETICO PALENCIA-Astorga	11-0
Salesianos-D. Ponferradina	2-2
Salmantino-Júpiter Leonés	4-2
Juvenil, de Zamora-Salamanca	0-0
Béjar-CASTILLA	1-0
Europa Delicias-Juventud, de Burgos	2-2
Benavente-Ciudad Rodrigo	4-1

Clasificación

	J.	G.	E.	P.	F.	C.	Pn.
1.—Salamanca	32	23	5	4	89	27	51+19
2.—Atlético de Zamora	32	24	1	7	103	35	49+15
3.—ATLETICO PALENCIA	32	19	7	6	31	35	45+13
4.—Hullera	31	17	7	7	65	31	41+13
5.—Europa Delicias	32	16	7	9	67	53	39+ 9
6.—Juventud, de Burgos	32	15	8	9	68	49	38+ 6
7.—D. Ponferradina	32	14	8	10	77	53	36+ 4
8.—Júpiter Leonés	32	13	6	13	62	55	32
9.—CASTILLA	32	12	6	14	54	64	30— 2
10.—Astorga	32	10	9	13	45	62	29— 3
11.—Béjar Industrial	31	11	7	13	52	56	29— 5
12.—Benavente	32	11	6	15	56	86	28— 4
13.—Júpiter Luises	32	10	6	16	55	85	25— 7
14.—Juvenil, de Zamora	32	7	12	14	29	58	25— 7
15.—Gimnástica Arandina	32	10	4	18	59	73	24— 6
16.—Ciudad Rodrigo	32	6	6	20	35	92	18—14
17.—Salmantino	32	7	3	22	32	63	17—15
18.—Salesianos	31	6	3	22	26	81	15—15

BREVE COMENTARIO A LA JORNADA

El Atlético de Zamora, con su amplio triunfo en Aranda, ha dado otro paso más en firme, camino de su clasificación. Por de pronto, ya ha descartado al Hullera, que después de esta jornada NO PUEDE CLASIFICARSE. La razón, nos la dice claramente la tabla de clasificación. El Atlético de Zamora tiene ya 15 puntos positivos. No puede perder ninguno, puesto que no tiene ningún encuentro en su campo. (Aquí viene bien aquello que decíamos que el jugar fuera de casa tiene la gran ventaja de que es en estas visitas, donde «se ganan los campeonatos», ya que únicamente en ellas es donde se suman positivos, que son, en fin de cuentas, los que han de contabilizar en la hora final). El Hullera, en cambio ahí tiene todo su camino liso y llano —al parecer—, puesto que le quedan tres partidos y los tres en casa. ¡Y bien! ¿Qué ventaja tiene? Ninguna. Porque en casa YA NO PUEDE GANAR NINGUN POSITIVO. Y en cambio, puede perderles... En consecuencia, no ha de poder pasar —en el mejor de los casos— de esos 13 que ahora tiene. Y como el Zamora, en la peor coyuntura para él ha de terminar el Campeonato, por lo menos, con 15 positivos, estará siempre por delante del Hullera, al que, repetimos, ha dejado ya en la cuneta. Además, no puede sumar, como máximo, sino 47 puntos, y el Zamora tiene ya 49. Esto tiene, o puede tener, una repercusión: y es que como para el Hullera ya no es decisivo ganar al Zamora el próximo domingo, pues le gane o no, él, no se clasifica, pierde interés clasificatorio, que a veces es el todo, aunque naturalmente, queda el interés deportivo. Pero, éste es muy diferente. En fin, otro peligro que se ha cernido sobre el Palencia.

He aquí, pues, cómo ya no pueden alcanzar el segundo puesto sino dos equipos: El Atlético de Zamora y el ATLETICO DE PALENCIA. Para ello, aquel tiene que perder los dos partidos que le quedan, uno en Santa Lucía, frente al Hullera, y el otro, precisamente, frente al Palencia, en La Balastera. Y, para que el Palencia pueda clasificarse, no bastará con ganar sus dos partidos, sino que al Zamora habrá que derrotarle por más de tres goles, aun dándose las coincidencias favorables para nuestros colores que hemos señalado.

En fin, volvemos a recordar al gran Ramper: «...todavía más difícil...».

En otro orden de cosas, resaltemos ese empate a cero del Juvenil de Zamora frente al «casi» campeón (todavía no lo es, porque no tiene la diferencia de puntos suficientes para dormirse ya en sus laureles), si bien le queda por jugar contra el Béjar, el próximo domingo en su casa, y precisa —para asegurarse del todo— el conseguir por lo menos un empate en Valladolid, frente al Europa, en la última jornada, si es que el Zamora, en su sprint final, sigue ganando y más ganando encuentro tras de encuentro. De ahí, el gran servicio que el Juvenil de Zamora ha hecho a su «hermano mayor», el Atlético, al no dejarse llevar los dos puntos el domingo. Y el Juvenil, con esa serie de empates que lleva en su historial —ha empatado ya dos veces—, ha retrasado, por lo menos, el que el Salamanca se hubiera proclamado campeón desde esta jornada, porque consideramos que triunfará en El Calvario contra el Béjar y su buen cociente general le beneficia.

Y esto, es en resumen —amén del empate de los burgaleses en Valladolid y la goleada del Palencia, que no tiene más transcendencia que la de dar moral a los palentinos— lo que dió de sí la jornada de domingo. Quedan ya únicamente dos, y todo se habrá resuelto. Si es que antes, no queda dilucidado el próximo domingo. Que todo hay que temerlo.

LOS PARTIDOS DEL PROXIMO DOMINGO

Gimnástica Arandina-Ciudad Rodrigo.
Hullera-Atlético de Zamora.
Júpiter Luises-ATLETICO PALENCIA.
Astorga-Salesianos.
D. Ponferradina-Salmantino.
Júpiter Leonés-Juvenil, de Zamora.
Salamanca-Béjar.
CASTILLA-Europa Delicias.
Juventud, de Burgos-Benavente.

Prensas Hidráulicas

INMES

Para plásticos, goma, chatarra, embutido y aplicaciones especiales. Sin compromiso para Vd. Informará gustosamente, Ernesto Weddigen. Apartado 1.215.—Teléfono 31.809.—Bilbao

AMPUTADO

La pierna "LOSTA" le hará andar cómodo y con seguridad. Sujeción por vacío. No lleva tirantes ni cinturón. Bajo prescripción facultativa. ESTUDIO ORTOPEDICO LOSTA. General Franco, 2. Palencia. (CS. 15358)

IMPORTANTE:

El director, procedente de Madrid, atenderá el día 29 de 10 a 1 y de 4 a 8, y el 30 de 10 a 1.

El Béjar Industrial vence por la mínima (1-0) al Castilla

En un interesante encuentro bien jugado por ambas partes

Béjar.—El equipo palentino del Castilla era esperado con cierto interés; su desigual marcha en el torneo, hacía esperar una victoria local, pero esa misma desigualdad hacía temer, temor dentro de lo que cabe a estas alturas de la Liga y según la marcha del torneo, que dieran un disgusto a los locales. Cuando al momento de esperar conocimos la alineación visitante, se afianzaron nuestros ánimos, pues se notaba la ausencia de bastantes titulares en el equipo palentino. Pero cuando avanzaba el juego nos dió que pensar, si aquellos que habían venido en plan de reservas eran o no mejores que los titulares. Los palentinos plantearon de salida una táctica de precaución, mirando a no dar muchas facilidades al contrario. Su extremo derecha Maxi, se colocó como tercer medio, quedando Tito en libertad de acción. El delantero centro se colocó de extremo derecha, y el interior derecha de delantero centro, jugando Medina algo retrasado también.

Los primeros diez minutos fueron de completo dominio local, notándose flaqueza en el lateral izquierdo de la defensa rojiblanca. Crespo cedió hasta cuatro córners, cuando su posición no era tan peligrosa. Montoya tuvo que intervenir en dos ocasiones por lo menos con gran acierto. Pero pasados estos minutos, Crespo se afianzó en su puesto, y los medios, formando una excelente línea, comenzaron a empujar y a enlazar con Medina, llegando con gran peligro a la meta local. Si no marcaron, fué de auténtico milagro, pues Justo se vió obligado a intervenir en varias ocasiones, una de ellas despejando el balón a córner cuando era inminente el gol.

Pero llega una racha triste para los palentinos. Emilio queda lesionado en un choque con Sánchez y se retira del campo. Un minuto después, a los treinta y cuatro, Nando, al saltar con Nico, recibe un fuerte cabezazo y se retira también del campo con una gran brecha, siéndole aplicados tres puntos de sutura. A los treinta y cinco minutos, o sea, poco más de un minuto de la anterior lesión, el extremo izquierda visitante cae al suelo y es agredido por el defensa José Sánchez. El público pide la expulsión del jugador local, por su desagradable acción, pero el colegiado no es de la misma opinión. Abad tarda en reponerse y sigue en juego. Juegan los palentinos con nueve jugadores. A los cuarenta minutos, vuelven Nando y Emilio. Aquél pasa a la delantera, bajando Medina a volante. El palentino baja algo en su magnífico rendimiento anterior, finalizando esta parte sin mayores variaciones.

De salida en la segunda parte, vuelven al ataque los jugadores locales, pero sin que la meta visitante pase por muchos agobios, interviniendo en contadas ocasiones con gran acierto su portero Montoya. El juego es entretenido, pasando luego a ser alterno.

A los veintisiete minutos de esta segunda parte, llega la jugada del gol. Un balón bombeado sobre la puerta palentina es rematado alto por Nico en lucha con Montoya. El árbitro, incomprensiblemente señala córner, que sacado, es devuelto por Montoya de nuevo a córner. Van al remate los defensas locales y Tomás, en magnífico remate de cabeza, logra enviar a las mallas el esférico, consiguiendo el único tanto del encuentro.

A partir de este momento, se lanza todo el equipo palentino al ataque en busca del empate, que por merecimientos debió conseguir. Emilio vuelve a su puesto de delantero centro, Antonio de extremo y Mari de interior, poniendo cerco continuo a la meta de Justo. Todo el equipo local se pone a la defensiva y hasta el final transcurren los minutos más emocionantes del encuentro. En los tres últimos minutos de juego se lanzan hasta tres saques de esquina, uno rematado por Crespo. Otro lo remató Martín, y otro, a tiro impresionante del mismo Martín, cuando ya parecía el gol imparable, fué sacado de cabeza por Tomás.

En resumidas cuentas, el equipo palentino, que ha dejado una buena impresión, mereció por lo menos el empate. Sus elementos más destacados han sido Nando, hasta que se lesionó y Medina todo el encuentro. Montoya tuvo una serie de intervenciones magníficas. La defensa, con unos comienzos muy inseguros, cobró confianza luego y se mostró insuperable. Los medios, con el refuerzo de Mari, cubrieron todo el campo y en la delantera, salvo Antonio, que pasó desapercibido, el resto se mostró a gran altura.

De los locales, en un encuentro bueno a secas se distinguió por encima de todos, Tomás. A distancia, Nico. Rosado, pesado, pero con su juego característico de gran peligro.

El colegiado del Centro, señor Eulogio de Juan, estuvo acertado, aunque algo casero, no estuvo enérgico en la agresión de Sánchez a Abad.

Alineaciones:

S. D. U. CASTILLA DE PALENCIA.—Montoya; Gus, Martín, Crespo; Nando, Tito; Mari, Antonio, Emilio, Medina y Abad.

DEPORTIVO BEJAR INDUSTRIAL. — Justo; Tomás, Pablito, José Sánchez; Martínez, Iglesias; Calderón, Blázquez, Nico, Félix y Rosado.

COCINAS ESPECIALES

para quemar paja, serrín o leña

ESMALTADAS Y NEGRAS

PASTOR

M. Lafuente, 28

«Electra Popular Vallisoletana, S. A.»

JUNTA GENERAL ORDINARIA

Se convoca a los señores accionistas de esta Sociedad a Junta General Ordinaria, que se celebrará en Valladolid, en primera convocatoria el día ocho de Mayo a las doce treinta horas, en el Teatro Carrión, calle Montero Calvo, 2, al objeto de someter a su examen y aprobación la Memoria, Balance, Cuentas y Distribución de Beneficios de 1956, designación de censores de cuentas para el ejercicio de 1957 y adopción, con arreglo a las instrucciones en vigor, de los acuerdos que se estimen procedentes.

Igualmente, se propondrá a la Junta que delibere y resuelva sobre la absorción de «Hidro-Eléctrica de Pesqueruela, S. A.», «Electra Popular Toresana, S. A.», y «Electra Popular Castellana, S. A.».

Podrán asistir a la Junta los accionistas que acrediten la propiedad o representación de cinco mil pesetas nominales en acciones antes del día 3 de Mayo en las oficinas de la Sociedad, donde se les facilitará la tarjeta de asistencia.

Durante los quince días anteriores a la reunión de la Junta, estarán a disposición de los señores accionistas la Memoria, Balance y Cuentas del Ejercicio, así como la propuesta de distribución de beneficios y el informe de los accionistas censores.

De no poder constituirse válidamente la Junta en primera convocatoria, se celebrará en segunda, en el mismo local y hora, el día 9 de Mayo.

Valladolid, a veintisiete de Marzo de mil novecientos cincuenta y siete.

EL CONSEJO DE ADMINISTRACION

Casetas

«La diferencia de clase entre ambos conjuntos es grande. Quince goles contra cero, logrados en los dos partidos, así lo demuestra» (Briansó).-«Nos desconcertamos a raíz de marcar los palentinos los tres primeros goles tontos» (Villa, capitán del Astorga)

El Astorga, ha dado todo un curso de deportividad, y el público lo despide con una ovación final. Los jugadores entran en la caseta entre estos aplausos.

Los atléticos, es natural que estén contentos. Once goles conseguidos son motivo más que suficiente para ello.

—¿Partido fácil, Briansó?

—Sí. El Astorga es un conjunto flojo, y, por otra parte, nosotros hicimos hoy un buen partido.

—¿Pronosticabas esta goleada?

—Tan abultada, no la esperaba; aunque presumí que ganaríamos por bastante tanteo. La diferencia de clase entre ambos conjuntos es grande. Así se demostró en los dos partidos que jugamos entre sí.

—¿Goles totalizados en ambos encuentros?

—Quince a nuestro favor, por cero en contra.

—Elocuente resultado. ¿De permiso, Román?

—Sí. Estoy cumpliendo la "mili" en León, y quise salir en este partido.

—¿Has acusado el desentrenamiento?

—No mucho, pues allí me entreno también. Por otra parte, hoy jugamos con tranquilidad, y no acusamos tanto la brega. Estoy contento con esta reaparición; pues coincide con una victoria de once goles, que puede quedar como memorable, pues no ocurre todos los días. Contribuí con un gol a la goleada.

—Quede constancia para la historia. ¿Cómo fueron los goles, artilleros?

—Fáciles, muy fáciles. Félix logró 4; Madorrán, 1; Errasti, 2; Briansó, 3 y Román, 1.

—¿Tiene explicación esta capacidad realizadora de hoy?

—El Atlético —nos dice el máximo goleador de la tarde Félix—, se desenvolvió con acierto. Atacamos constantemente, y tiramos en todas las posiciones. Por su parte, el Astorga, acusó mucha flojedad, desconcertándose a raíz de marcar nuestros primeros goles.

—¿Os dió facilidades la defensa?

—Puede que sí. Nos dejó jugar. El Astorga tiene una virtud: su gran nobleza jugando. No dan "hachazos"; y es natural que, ante esto, nosotros cogiéramos más confianza, profundizáramos más, ligáramos mejor, y pudiéramos tirar a puerta con menos precipitaciones y forzamientos. Otras veces, la dureza de los defensas, traducidas a patadas y empujones, impiden afinar tanto la puntería.

Sin más, y repitiéndoles nuestra enhorabuena, nos encaminamos a la caseta del Astorga.

CASETAS DEL ASTORGA

No damos con el entrenador, y atiende nuestras preguntas el capitán del equipo Villa.

—¿Qué os pasó esta tarde Villa?

—Nos desconcertamos, a raíz de marcar los palentinos aquellos tres primeros goles tontos.

—¿Falló algo en vuestro equipo?

—Falló el conjunto. Traíamos seis suplentes, y esto influyó en nuestro flojo rendimiento. Ya que la media que no era la titular, ni tampoco el portero, flojearon algo, arrastrando al equipo.

—¿Teníais esperanzas en este partido?

—Realmente, no. El Atlético es un excelente conjunto, y ya nos ganó en casa. Natural era que en su propio campo, se superara y triunfara. Nosotros veníamos a cumplir; y ni aún esto hemos podido hacer, pues once goles son muchos goles.

—¿Resultado justo?

—La victoria del Atlético es merecida, pero bastante abultada. Algunos goles, precedidos de falta, no debieron contabilizarse. El árbitro, actuó un poco casero en la primera parte, y esto nos perjudicó. Al final, arbitró bien. Así debió hacerlo siempre. En fin, esto no nos disculpa. Los palentinos son muy superiores a nosotros, y contra esto nada se puede hacer.

—¿Qué línea del Atlético has visto más completa, Angel?

—Todas creo les han respondido bien. Para nosotros los defensas, la delantera se nos ha mostrado como en el primer partido: muy rápida, incisiva y peligrosa en el tiro. Desde luego, el Atlético es todo un señor equipo, con excelente técnica y deportividad, que merece figurar, con todos los honores, en ese segundo puesto en disputa.

—Una impresión del partido, Mansilla.

—Anduve de cabeza todo él —nos responde, sonriente, el portero—. Yo soy el guardameta reserva, e hice lo imposible por detener los tiros envenenados que me vinieron en avalancha; pero no lo conseguí.

—¿Por qué?

—Principalmente, porque mi defensa dió muchas facilidades a los delanteros morados, y éstos se metían hasta la misma puerta. Chutaban a veces dándome casi con la bota en las narices. Estos tiros a bocajarro, son imposibles de parar.

—¿No pudiste hacer algo más en algunos tiros?

—Si exceptuamos dos goles, que quizá me pillaron algo desprevenido y pude desviarles, los demás fueron imparables, y se los hubieran metido al más majo. De todas formas, considero el resultado muy abultado. Y aunque admito la superioridad del Atlético, de no haber venido tantos reservas en nuestro equipo, no nos habrían marcado tantos goles.

—Pues en otra ocasión, a dejar a los reservas... en la reserva.—GONG.

M.C.D.2022

SEGUNDA DIVISION — GRUPO PRIMERO

Gijón, Sabadell y Baracaldo ganaron en sus respectivas salidas

Con lo que los gijoneses afirman sus buenas posiciones para el ascenso aunque seguidos de cerca por los catalanes

CAUDAL, 0; GIJON, 1

Mieres, 21.—A las órdenes de López Zabala, acertado, los equipos se alinearon así:

Caudal: Jesús; Monchín, Riondas, Germán; Munuaga, Perniches; Mora, Lamorena, Fermín, Miraz y Pepito.

Gijón: Sión; Carbayo, Altisent, Pellicer; Bolinches, Medina; Sánchez, Biempica, Ortiz, Ricardo y Armengol.

El tanto de los forasteros fué marcado a los 29 minutos de la primera parte, en un avance de Biempica que introdujo el balón entre los defensas a Ricardo, bien situado, tirando éste duro, para conseguir el tanto que había de ser el de la victoria.

Destacaron por el Gijón, Sión, los defensas y, sobre todos, Sánchez, que a pesar de su edad, recordó ser uno de los puntales más firmes del Real Gijón. Por los locales, Jesús en la puerta, la defensa y Munuaga.—Alfil.

SANTANDER, 1; BARACALDO, 2

Santander, 21.—Santander: Lobera; Santín, Santamaría, Campón; Trueba, Somarriba; Torres, López Rico, Gómez, Pardo y Urdiales.

Baracaldo: Urquiola; Arana, Bastida, Aspe; Guinea, García; San Miguel, Jones, Zarra, Panizo II y Beitia. Arbitró mal, Meco.

Durante el primer tiempo y a pesar de jugar con el sol en contra, el Santander domina insistentemente, llegando sus delanteros al área y a veces inexplicablemente fallan en los tiros a puerta. El Baracaldo se defiende, evidenciando sus líneas defensivas falta de clase. No obstante ellos son los que marcan primeramente, por medio de San Miguel, a los 12 minutos. Sigue atacando el Santander sin conseguir marcar. En el segundo tiempo, a los 9 minutos, López Rico consigue el empate. A partir de este momento el Santander se repliega dejando el mando al Baracaldo. A los 42 minutos, Panizo, marca el gol de la victoria para su equipo. Por el Santander destacaron el debutante Trueba y López Rico. El Baracaldo es el equipo más flojo que ha desfilado por este campo en la presente temporada. Su mejor hombre fué Torres, y Zarra pasó inadvertido.—Alfil.

ALAVES, 3; INDAUCHU, 0

Vitoria, 21.—Alavés: Sepitas; Gorospe, Erezuma, Uribesalgo; Kaikú, Iborra; Larrañaga, Echeandía, Artaizar, Hormaesne e Iborra.

Indauchu: Cobos; Azcueta, Elispuru, Lecea; Isasi, Oria; Pereda, Gojenuri, Arriarán, Artacoz y Flores.

Arbitró el señor Uria regularmente, pues sus indecisiones en señalar algunas faltas fueron protestadas por el público, especialmente en las cometidas por el portero visitante. El partido ha constituído un éxito para los locales, pese a que han presentado una alineación en la delantera que no es la corriente, ya que tiene bastantes lesionados. La tripleta central ha hecho jugar muy bien a sus extremos. El primer gol alavesista lo consigue, a los 15 minutos, Hormaeche, en un remate fuerte y colocado. El segundo, es logrado a los [illegible] en un centro de Iborra que recoge Hormaeche, y Echeandía, muy hábilmente, desvía con la cabeza a la red.

En el segundo tiempo se mantiene la superioridad alavesista, y a los 35 minutos, Kaikú chuta muy fuerte y el balón se cuela por un ángulo haciendo inútil la estirada del portero visitante. El encuentro ha resultado muy interesante. El Indauchu ha practicado buen fútol aunque en el centro del campo, sin llegar al área contraria. Destacaron por este equipo los extremos y Pereda. El Alavés jugó muy bien como conjunto y cabe destacar a Gorospe, Iborra, los dos medios, Echandía y Arbaizar.—Alfil.

BURGOS, 3; FERROL, 0

Burgos, 21.—Ferrol: Luis; Tom, José Carlos, Anca; Somoza, Antelo; Alcalde, Carlitos, Tucho, Pensa y Seijas.

Burgos: Guti; Petana, Barrios, Villabeitia; Manín, Castillo; Hernando, Ortiaga, Mon, Pueyo, Bollanín.

Arbitró magníficamente, Iturrioz.

Partido en general interesante y disputado. Destacaron la rapidez de ambas delanteras. Después de 45 minutos de dominio alterno con jugadas emocionantes finaliza con empate a cero. En el segundo tiempo se inicia el juego con idénticas características si bien apreciándose ligera superioridad de los gallegos con jugadas muy veloces. A los 24, se lanza córner contra la meta ferrolana que Mon remata de cabeza y un defensa gallego saca el balón con la mano de dentro de la meta. Se pita penalty que lanza Pueyo y marca el primer gol burgalés. A los 30 minutos Manín es cogido por la camisola por un defensa cuando se internaba. Se pita libre indirecto que tirado por el mismo jugador es el segundo gol del Burgos. A los 40 Mon marca el tercero. Por el Ferrol destacó su delantera que jugó con agilidad, rapidez. En el Burgos muy bien Castillo y el portero.—Alfil.

EIBAR, 1; RAYO VALLECANO, 0

Eibar, 21. — A las órdenes de Idigoras, los equipos se alinearon así:

Rayo Vallecano: Pita; Sirvent, Torén, Alonso; Sito, Bauso; Peñalva, Pérez Cabo, Botella, Rivilla, Eduardo.

Eibar: Félix; Zubiaurre, Lasa, Bastida; Todorica, Valdés; Insausti, Juanjo, Chanín, Berecíbar, Alquiza.

En este partido que interesaba mucho al conjunto local, para salir de la zona peligrosa, Valdés, capitán del equipo eibarrés entregó a Torén, madrileño, un banderín como recuerdo de su primera visita.

De salida atacan los locales y a los dos minutos se luce Félix en remates de Rivilla y Eduardo, delanteros madrileños. Continúa el juego nivelado hasta que se llega al descanso con empate a cero.

En la segunda mitad, a los 25 minutos, Insausti avanza, envía el balón sobre puerta y Alquiza aprovecha la salida del portero para disparar a gol consiguiendo el único de la tarde.

Gustó la deportividad de los madrileños y de ellos destacaron los tres defensas, sobre todos Torén. La media muy trabajadora y en la delantera, Rivilla y Eduardo los más peligrosos. En el Eibar, el portero Félix, bien, así como el centro Lasa. Los delanteros, todos muy fallones. El árbitro muy bien.—Alfil.

LEONESA, 1; SABADELL, 3

León, 21.—Leonesa: Cosme; Chiqui, Ponte, Barbeito; Nino, Michi; Goñi, Chas, López, Revuelta.

Sabadell: Zamora; Roca, Abel, Dauder; Segarra, Bartoli; Maiquez, Piquín, Lara, Aguirre, Vila.

Arbitró Osuna, del colegio andaluz. Victoria merecida ya que el Sabadell realizó un magnífico juego, combinándose muy bien sus jugadores la pelota. Los leoneses bien, pero sus delanteros fallaron, sobre todo en el segundo tiempo en que perdieron algunas oportunidades de marcar. En el primer tiempo marcó el Sabadell dos tantos, uno a los cinco minutos y otro a los 20, ambos del delantero centro. El único gol de los leoneses se consiguió a la media hora del primer tiempo. Es a la salida de un córner cuando Chas envía el balón a la red. En el segundo tiempo, a los cinco minutos marca el Sabadell otro tanto por medio del interior derecho en jugada personal. En el Sabadell destacaron los delanteros aunque todo el conjunto realizó un magnífico encuentro. Por los leoneses cabe señalar a Nino y Barbeito.—Alfil.

AVILES, 8; LA FELGUERA, 1

Avilés, 21.—Felguera: Caso; Lucio, Iruretagoyena, Bastero; Chiarroni, Morán; Esperanza, Ruiz, Parejón, Delfín, Martí.

Avilés: Asenjo; Mantido, Castejón, Chelona; Chinín, Linares; Arocena, García Pajares, Doval, Pérez Ocaña, Taranco.

Arbitró con algunos errores, Torres Rodríguez.

El campo registró una gran entrada por celebrarse en Avilés la fiesta del bollo. En el intermedio salió al terreno la señorita Beatriz Lodge, hija del embajador norteamericano en España, huésped de honor de Avilés y reina de la fiesta del Bollo, quien recibió ramos de flores de los capitanes de los equipos e hizo un saque de honor entre los aplausos del público.

Al minuto de juego Arocena marca el primero del Avilés; a los 7 Doval el segundo y a los 17 Parejón, de penalty, marca el tanto de La Felguera. A los 27 Doval obtiene el tercero del Avilés y a los 36 Taranco el cuarto. A los 10 del segundo tiempo Doval el quinto y a los 37 y 39 el mismo jugador lograba el sexto y séptimo. A los 44 Taranco marcó el último gol.—Alfil.

OVIEDO, 4; GERONA, 2

Oviedo, 21.—A las órdenes de Couso, colegiado gallego, sin dificultades, los equipos se alinearon así:

Oviedo: Caldentey; Toni I, Facio, Valentín; Ferrer, Toni II, Durán; Gonzalo, Aloy, Eduardo Herrera y Chus Herrera.

Gerona: Isidro; Garriga, Fábregas, Muñoz; Romaguera, Pujolras, Espelt, Ferret, Ferragut, Araujo, Aldecoa.

Se inicia el partido con un avance local, pero al despeje de la defensa gerundense llega el balón a las inmediaciones del área ovetense, falla el defensa central, sale a destiempo Caldentey y la pelota suavemente impulsada por Ferret se cuela en la red local; van tres minutos de juego. Ataca el Oviedo y a los 10 minutos empate por mediación de Eduardo Herrera, al bombear de cabeza el balón. Poco después anula otro gol al Oviedo por fuera de juego. A los 20 minutos, Farragut logra el segundo tanto, es zancadilleado y el penalty lo transforma Ferrer en el tanto del empate. A los 40 minutos, Aloy consigue el tercero.

En la continuación, a los 35 minutos, Aloy pasa a Gonzalo y éste, de cabeza, marca el cuarto.

El Oviedo probó en este partido como interior al joven Gonzalo, procedente del Juvencia y a Eduardo Herrera, otro hijo de Herrera el bueno, que tampoco destacó. Sobresalieron por el Oviedo Toni I, Durán y Ferrer, y por el Gerona, Aldecoa, Ferret y el portero, Isidro.—Alfil.

LERIDA, 5; LOGROÑES, 0

Lérida, 21.—A las órdenes de Tomás López, los equipos se alinearon así:

Lérida: Gascón; Gil, Modol, Ferret; Dalmau, Montoll; Mor, Camolón Lax, Rivelles, Giménez.

Logroñés: Emery; Marigil, Ciarruz, Tapierre; Tolso, Irazoqui; Saeta, Cáceres, Aragonés, Unanue, Bustamante.

Antes de iniciarse el encuentro se guardó un minuto de silencio por el fallecimiento del presidente del colegio provincial de árbitros, don Miguel Vilalta.

Marcó el Lérida su primer gol al medio minuto escaso de iniciado el encuentro, a un remate de Lax. A los 15 minutos, nuevamente Lax burla a la defensa y al portero, marcando el segundo. Después se registra una reacción forastera que contuvo bien la defensa leridana, terminando el primer tiempo con juego rápido pero sin que variara el marcador.

La segunda mitad se inicia con mejor juego del Logroñés, pero poco a poco decae, abusando el equipo forastero de la táctica de adelantar sus defensas para colocar a los delanteros leridanos en fuera de juego. A los 13 minutos, Rivelles marcó el tercer gol en jugada personal. A los 4 minutos de este gol, nuevamente Rivelles lanza un potente tiro desde fuera del área y marca el cuarto. Cuando faltaban cinco minutos para terminar, Rivelles consigue el quinto y último tanto.—Alfil.

TARRASA, 4; SESTAO, 0

Tarrasa, 21.—A las órdenes de Bañón, mal, los equipos se alinearon así:

Sestao: Edo; Eldonz, Gómez, Orena; Zubimendi, Acamiz; Cartucho, Prieto, Llona, Lorono, Urizar.

Tarrasa: Amso; Arque, Ortola, Oliet; Arroyo, González; Arbiol, Rius, Brunet, Juve, Nyers.

A los cinco minutos de juego, Arroyo saca una falta y Brunet tira fuerte, parando Edo, que no puede blocar el balón que se introduce en la puerta. A los 15, Nyers marca el segundo, y minutos después, Rius logra el tercero.

A los 20 minutos de la segunda parte, una falta contra la puerta local la tira Adamiz, marcando el gol del Sestao. Cinco minutos después, Arque para la pelota con la mano dentro del área. El castigo máximo lo tira Nyers y Mos para magníficamente. Faltando cinco minutos para terminar el encuentro, Brunet, en posición difícil marca el cuarto gol de la tarde.—Alfil.

RESULTADOS DE LA TERCERA DIVISION

Grupo Primero

Ordenes, 1; Fabril, 1. Arosa, 1; Santiago, 0. Orense, 4; Puenteáreas, 0. Turista, 4; Zeltia, 0. Flavia, 2; Gran Peña, 1. Lugo, 3; Lemos, 0. Marín, 1; Ribadeo, 0. Juvenil, 1; Brigantium, 0.

Grupo Cuarto

Iruña, 3; Alavés, 0; Peña Sport, 1; Touring, 5. Castejón, 1; Tudelano, 2. Villafranca, 1; Anaitasuna, 2.

Grupo Quinto

Utebo, 2; Teruel, 0. Cariñena, 2; Ejea, 0. Caspe, 3; Numancia, 2. Mequinenza, 7; Monzón, 0. Arenas, 9; Amistad, 2. Tauste, 3; Gallur, 2. Barbastro, 9; Triasu, 2. Binéfar, 10; Jaca, 0. Calatayud, 2; fraga, 0.

Grupo Sexto

La Cava, 1; Adrianense, 0. Mataró, 2; Horta, 3. Mollet, 1; Manresa, 2. Badalona, 1; Europa, 1. Sans, 0; Tortosa, 1. Amposta, 3; Hércules, 2. San Martín, 3; Artiguense, 1. Puiggreig, 2; Moncada, 1. Vich, 3; Granollers, 1. P. Seco, 1; Gignástico, 1.

Grupo Séptimo

Mercantil, 1; Samboyano, 0; Igualada, 1; Cataluña, 1. Guixols, 3; Figueras, 1. Gava, 4; Molins, 0. Rapitense, 2; Iberia, 0. Agut, 1; Hospitalet, 1; Gramanet, 4; Monlleu, 1. Seo Urgel, 2; San Celoni, 2. Reus, 5; Olot, 1. Calella, 1; Sallent, 1.

Grupo Octavo

Manacor, 3; Soledad, 2. Felatnix, 1; Mahón, 1. Murense, 5; Ciudadela, 1. Constancia, 2; At. Baleares, 5. Mallorca, 5; Benisalem, 0. Porreras, 3; Santany, 1.

Grupo Noveno

Olímpico, 5; Marises, 2. Alcira, 1; Gandía, 2. Burriana, 3; Catarroja, 0. Utiel, 4; Burjasot, 1. Alcoyano, 3; Onteniente, 1. Onda, 1; Castellonense, 1. Sagunto, 3; Villarreal, 2. Acero, 1; Carcagente, 0. Alberique, 2; Carlet, 2.

Grupo Décimo

Yeclano, 4; Thader, 1. Hellín, 5; Cieza, 3. Aguilas, 3; Novelda, 1. Orihuela, 3; Elche, 4. Cartagenera, 4; Elda, 0. Albacete, 5; Callosa, 2. Aspense, 1; Almansa, 2. Almoradí, 2; Lorca, 0.

Grupo Undécimo

R. Granada, 5; Lucentina, 0. Malagueño, 5; Bastetano, 0. Antequera, 3; Almería, 1. Ronda, 2; Peñarroya, 1. Guadix, 8; Linares, 0. Iliturgi, 2; Ubeda, 2. Martos, 1; Cordobés, 1.

Grupo Duodécimo

Ortuense, 4; Gaditana, 1. Coria, 6; Riotinto, 0. Utrera, 4; Puerto Real, 1.

Grupo Décimotercero

Plasencia, 7; Villanovense, 0.

Grupo Décimoquinto

Avila, 2; Alcázar, 2. Aranjuez, 1; C. Sotelo, 1. Femsa, 5; Toledo, 1. Leganés, 3; Girod, 3. P. Móvil, 2; Conquense, 0. C. Caminos, 1; Carabanchel, 1. Guadalajara, 1; Agroman, 0. Manchego, 2; P. Ultra, 1; Manzanares, 2; Segoviana, 1.

Grupo Décimosexto

Melilla, 4; Imperio, 1. Trafalgar, 5; Barbate, 3. Africa-Ceutí, 2; C. D. Arcos, 0.—Alfil.

IMPORTANTE EMPRESA
de SEGUROS operando todos los ramos, precisa Delegado en la capital y provincia. Escribid con referencias al número 210 «FONTAN» Publicidad. Preciados, 27. MADRID

EN SU PUNTO
Ni más ni menos. Su exquisito tueste y su delicioso sabor marcan el punto justo de perfección de una galleta.
MARIA ARTIACH
La auténtica galleta María, alimento incomparable.
Medias latas, tercios y paquetes 100 y 200 grs.
Y PARA ACOMPAÑAR SU APERITIVO
FRY-CRACKER
GALLETAS ARTIACH

Arbitro de fútbol ahogado

Cuando regresaba de un partido sufrió un accidente

Lérida, 21. — Esta tarde, cuando regresaba del vecino pueblo de Artesa de Lérida, a la capital, el presidente del Colegio Provincial de Arbitros de Fútbol, don Miguel Angel Vilalta Guius, montado en una motocicleta, por el camino que discurre junto al canal, sufrió una caída y quedó conmocionado. Pereció ahogado en los escasos centímetros de agua existente en dicho canal.—Alfil.

CICLISMO

Un equipo francés ganó la Prueba de Ravena

El trío español (Poblet - Bover - Bahamontes) se clasificó en tercer lugar por retirada del toledano

Ravena (Italia), 21.—Un equipo ciclista francés formado por tres corredores, ha ganado hoy la prueba ciclista de Ravena, venciendo a equipos de Italia, España y Holanda.

El equipo francés, formado por Andre Darrigade, Jacques Anquetil y Jean Forestier, cubrieron los 100 kilómetros 800 contra reloj, en dos horas, 22 minutos, 39 segundos, 3/5, a una media de 42,394 kilómetros por hora.

Italia se clasificó en segundo lugar, con 2-23-31-4/5.

España, tercera, con 2-28-30, y Holanda, cuarta, con 229-06-4/5.

El equipo francés cubrió también los últimos kilómetros con el mejor tiempo: 7 minutos, 35 segundos, a una media de 43.921 kilómetros por hora. Fué el único equipo que terminó la prueba con sus tres componentes.

El equipo italiano estaba formado a la salida por Ecole Baldini, Nino de Filippis y Diego Ronchini. Este último corredor se vió obligado a abandonar debido a una caída que no tuvo mayores consecuencias. La media del conjunto italiano fué de 42.137 kilómetros por hora.

El equipo español estaba formado, en principio, por Miguel Poblet, Miguel Bober y Federico Bahamontes. Este, entre la 16 y 18 vuelta se retiró al sufrir un desgarro de ligamentos en la pierna izquierda. Poblet y Bober consiguieron una media de 40,127 kilómetros.

El tiempo fué bueno y la prueba, en la que dominaron los franceses, en todo momento, fué presenciada por 35.000 aficionados.—Alfil.

MARIGIL GANO EL «CIRCUITO DE PAMPLONA»

Pamplona, 21.—Con tiempo espléndido se ha celebrado esta mañana la prueba ciclista «Circuito de Pamplona», sobre 220 kilómetros, participando cincuenta corredores. La salida se dió a las siete de la mañana, presenciando la prueba con otras autoridades, el delegado nacional de Educación Física y Deportes, Sr. Elola. Venció René Marigil, que invirtió 6 horas y dos minutos, y en segundo lugar se clasificó Gelabert. A continuación Morales, Hortensio Vidaurreta y Barantiva. El Sr. Elola entregó a Marigil el trofeo conquistado.—Alfil.

SUPER-MAQUINA de lavar BRU
DE VENTA EN: PASTOR MAYOR 130

Copa de las Naciones de Hockey sobre patines

España venció a Bélgica por 7-1

Suiza y Portugal ganaron a Inglaterra y Holanda respectivamente por 5-4 y 8-2

ESPAÑA, 7; BELGICA, 1

Montreux (Suiza).—España ha vencido a Bélgica por siete a uno (medio tiempo cinco a cero).

En el primer encuentro de esta tarde, de hockey sobre patines, «Copa de las Naciones». Los equipos se alinearon de la siguiente forma:

España: Zabalía, Orpinell, Boronat, Puigbó y Roca. Reserva Parella.

Bélgica: De Winter, Nemsdael, De Vos, Timmermans y Gillis. Reservas: Dictus, Laruelle.

Arbitró el juez portugués A. Perdigao.

Los tantos fueron marcados: Por España: Puigbó (5), Roca (7), Puigbó (8), Roca (18), Puigbó (20), Orpinell (32) y Puigbó (39).

Por Bélgica: Dictus (26).

A la vista del decisivo encuentro de esta noche, España-Portugal, los directivos españoles decidieron reservar a los mejores jugadores.

Los españoles ejecutaron el plan a la perfección. Durante el primer tiempo intensificaron los ataques frente a la meta belga. Puigbó y Roca marcaron los tantos con regularidad. Los belgas tuvieron suerte, ya que en el primer tiempo sólo les marcaron cinco tantos, debido a que Roca, falló tres remates, que se estrellaron en el poste, y Parella, uno.

Solamente uno de los ataques belgas fué peligroso.

En el 19 minuto, Zabalía se sentó sobre la bola, por lo que el árbitro, señaló correctamente falta contra España. El tiro de la falta, efectuado por Timmermans, fué detenido por Zabaldía.

En el segundo tiempo, los españoles aflojaron y el belga Dictus marcó el único tanto para su equipo. Un minuto después, Mensdael hizo falta a Puigbó. Tirada por Orpinell, fué perfectamente detenida por De Winter. Los españoles atacaron más frecuentemente y consiguieron dos tantos más, y posiblemente podrían haber aumentado la cuenta hasta diez o más tantos.

Después del encuentro, el entrenador del equipo español, manifestó: «Hemos ganado fácilmente y podíamos haber alcanzado un tanteo superior; pero mis muchachos, a la vista del encuentro de esta noche frente a Portugal, cumplieron perfectamente la orden de no emplearse a fondo, como asimismo la de evitar cualquier roce en prevención de cualquier lesión. Por la misma razón no actuó Trías, los nuevos jugadores Roca y Parella, dieron buen juego; pero contra Portugal yo quiero cinco jugadores veteranos, con experiencia, que sean la base del equipo, para la gran batalla de esta noche».—Alfil.

SUIZA, 5; INGLATERRA, 4

Montreux, 21.—En el segundo encuentro de hockey sobre patines de esta tarde, correspondiente al torneo «Copa de las Naciones», Suiza registró su primera victoria en el torneo al vencer a Inglaterra por cinco a cuatro (medio tiempo tres-uno).

Los equipos se alinearon como sigue:

Suiza: Ruscio, Buffy, Mury, Monney I, Millasson. Reserva: Liechti.

Inglaterra: Standen, Walters, Forrester, Harris, Wibberley. Reserva: Cock.

Arbitró Nales (Holanda).

Los tantos fueron marcados: por Suiza: Monney (2), Liechti (14), Monney (20, 26), Buffy (28, de penalty).

Por Inglaterra: Harris (8), Wibberley (31, 33), Harris (35).

PORTUGAL, 8; HOLANDA, 2

En el último encuentro de la tarde, Portugal ha vencido a Holanda por ocho a dos (medio tiempo tres a dos).

Los equipos se alinearon como sigue:

Portugal: Matos, Edgar, Cruzeiro, Correia Santos, Acurcio. Reservas: Virgilio, Trabazos.

Holanda: R. Pieckar, Van Dinter, R. Ekering, J. Jansen. Reservas: Oms, J. Piekar.

Arbitró, Lacambra (España).

Los tantos por Portugal fueron marcados por: Santos (4), Edgar (6 de penalty, 13; de penalty; 22, de penalty); Acurcio (30), Santos (36, 39), y un tanto que metió en su propia meta H. Jansen.

Los tantos de Holanda: R. Ekering (10, 17).—Alfil.

BELGICA, 4; HOLANDA, 2

Montreux (Suiza), 21.—Bélgica ha vencido a Holanda por 4-2 (medio tiempo, 2-1) en el primer encuentro de esta noche, correspondiente al torneo de hockey sobre patines «Copa de las Naciones».

Los equipos se alinearon como sigue:

Bélgica: De Winter, Nemsdael, De Vos, Timmermans, Gillis. Reservas: Dictus, Laruelle.

Holanda: R. Peiker, Van Dinter, H. Hansen, R. Ekening, J. Hansen. Reserva: Oms.

Dirigió el encuentro el árbitro español Pérez.

Los tantos fueron marcados: Por Bélgica: Timmermans (15, 19, de penalty; 26, 30).

Por Holanda: J. Jansen (20, 38), ambos de penalty.—Alfil.

EMPATAN ESPAÑA Y PORTUGAL

Montreux, 21.—España y Portugal han empatado a dos tantos (medio tiempo 1-0 a favor de España) en su partido correspondiente al torneo de hockey sobre patines «Copa de las Naciones».—Alfil.

SEGUNDA DIVISION — GRUPO SEGUNDO

El Hércules, que puntuó en Jerez, amenaza para los primeros puestos

El Extremadura y el Ceuta ganaron fuera de su campo

SAN FERNANDO, 4; LEVANTE, 2

San Fernando, 21. — Alineaciones: Levante: Eroles; Carlos, Esparza, Eusquiza; José Luis, Agramunt; Eliseo, Bilbao, Paredes, Moix y Ozcos.

San Fernando: López; Jiménez, Lolín, Insa; Villita, Devesa; Armandín, Chispa, Cortés, Lasuen y Ayala.

El primer tiempo, ha sido de dominio alterno, imponiéndose un juego práctico, de contraataques, con ataques casi constantes a las líneas de cobertura de ambos equipos, si bien, los ataques se vieron con más frecuencia y peligro, en el área forastera.

A los cuatro minutos, Paredes, lanza un centro y, al intervenir el defensa Lolín, introduce el balón en su propia meta.

A los veinte, Lasuen, consigue el empate, de un tiro muy cerrado. Se llega al descanso sin más variaciones en el marcador.

En la segunda, es sustituído el portero levantino por su reserva Abieta. Comienza con dominio del Levante, pero a los diez minutos, el San Fernando, toma la iniciativa del encuentro, que ya no abandonaría hasta el final de la contienda. A los quince minutos, Cortés, lanza un penalty con que es castigado el Levante y consigue el segundo gol. Poco después, el mismo jugador, consigue el tercer tanto, al lanzar una falta idéntica. A los treinta y cinco minutos, Paredes, se interna, y de un fuerte tiro al ángulo, consigue el segundo gol para los levantinos. Ocho minutos antes de finalizar el encuentro, Cortés consigue el cuarto tanto.

Esparza, Eliseo y Paredes, destacaron por el Levante, y Lolín, Villita y Cortés, por el San Fernando.

Las decisiones del árbitro, señor Cordero, fueron protestadas por el público en algunas ocasiones.—Alfil.

JEREZ, 1; HERCULES, 1

Jerez, 21. — Alineaciones: Jerez: González; Eliseo, Turón, Ledesma; Rafa, García, Verdugo; Perella, Guerrero, Amaró, Zupo y Aguado.

Hércules: Campillo; Orturio, Estenaga, Santos; Bello, Rodri; Rodríguez, Xirau, Rolit, Ernesto y Cahle.

Arbitró, el colegiado aragonés, señor Lacambra Canela, con errores.

Ha dominado más el Jerez, y ha merecido la victoria. El Hércules, ha jugado con mucha codicia, con una defensa cerrada.

En el primer tiempo, a los veinticinco minutos, en un fallo de la defensa local, lo aprovecha el equipo visitante; el interior izquierdo, Ernesto, sortea la entrada de un defensa jerezano y a media altura, consigue el gol del Hércules.

En la segunda mitad, a los doce minutos, Perella, remata un balón bombeado sobre la meta alicantina, consiguiendo el gol del empate. — Alfil.

CORDOBA, 3; MURCIA, 1

Córdoba, 21. — Alineaciones: Córdoba: Sánchez Rojas; Navarro, José Luis, Alfaro; Trujillo, Sutter; Oviedo, Méndez, Araujo, Paz y Espina.

Murcia: García; Guillamón, Arnáiz, Schwandt; Mena, Chancho; Manolet, Tercero, Riquelme, Gallardo y Pallarés.

Arbitró, Andrés Rivero, muy protestado.

Dominio alterno en el primer tiempo, acusando todos los jugadores muchos nervios. A los treinta y tres minutos, Méndez, marca el primer gol del Córdoba. A los cinco de la segunda parte, Araujo, lograba el segundo, y a los veintinueve minutos Guillamón, que pasó a delantero centro, obtuvo el tanto del Murcia.

El juego se endurece, y a los treinta y nueve minutos, Navarro, consigue el tercero para el Córdoba.

Destacaron por los locales, Méndez, Paz y Espina. En el Murcia, Manolet y Pallarés.—Alfil.

CASTELLON, 2; MALAGA, 1

Castellón, 21. — Alineaciones: Castellón: Barco; Esquizábel, Goterri, Melia; Toñín, Botana; Carrión, Bodi, Trelles, Sergio y Sánchez.

Málaga: Del Río; Muñoz, Rubio, Carrillo; Morrera, Monerriz; Alvarez, Cebrián, Galache, Pipi y Bernardín.

Arbitró el señor Cadirat.

El primero en marcar, fué el Málaga, a la salida de un córner, sacado por Pipi, chutando Alvarez a los cuatro minutos de la primera parte. A los veinte minutos, empató el Castellón, por mediación de Sánchez, a un fallo de la defensa malagueña, terminando así la primera parte.

En la segunda mitad, a los diez y ocho minutos, Sánchez, en jugada personal, obtuvo el desempate.

Se tiraron contra el Málaga, siete córners, y seis, contra el Castellón.—Alfil.

ESPAÑA DE ALGECIRAS, 1; EXTREMADURA, 2

Algeciras, 21. — Alineaciones: España de Algeciras: Mesa; Muñoz, Martín, Varela; Nemesio, Tuhami; Pepín, Antonio, Rubio, Magritas y Tapia.

Extremadura: Rovira; Casuco, Hinojosa, Pastor; Vecino, José Luis; Forcen, Ben Alí, Regatero, Lolino y Faustino.

Por 2-1, ha vencido el Extremadura al España de Algeciras, en un partido duro y disputado, en el que el mayor dominio ha correspondido al España de Algeciras. Sin embargo, el Extremadura, ha venido a defenderse y lo ha hecho muy bien y duramente, consiguiendo un buen resultado, merced a su entusiasmo, preparación física y reciedumbre de sus jugadores.

A los quince minutos, en pleno acoso algecireño, Rubio, escapa por la banda y centra, pero el central forastero, al intentar despejar, introduce el balón en su propia meta.

A los cuarenta y tres minutis, Regatero, logra la igualada. En la continuación, y cuando apenas habían transcurrido cinco minutos, un golpe franco, sacado por Vecino, directamente, vale a los forasteros el segundo tanto, que había de ser el de la victoria.

No ha habido destacados en el once forastero; sin embargo, la defensa se defendió con tesón. Por los locales, el mejor Martín. El resto, naufragó.—Alfil.

BADAJOZ, 2; AT. DE CEUTA, 3

Badajoz, 21. — Alineaciones: Badajoz: García Sánchez; Fraga, Miranda, Gañán; Calín, Antón; Isidoro, Gijón, Tacoronte, Frutos y Rodríguez.

Atlético de Ceuta: Alonso; Juanelos, Valero, Pedreño; Valle, Villar; Barrio, Giner, Giménez, Sevilla y Mora.

Arbitró, el señor Ferrete, bien.

A los cuatro minutos, Giménez, consigue el primer gol para los ceutíes. Cuatro minutos después, el mismo Giménez, aprovecha una nueva indecisión de Miranda, y García Sánchez, para lograr el segundo. A los cuarenta minutos, Rodríguez, de buen tiro a media altura, marca el primero para los locales.

En la segunda parte, a los nueve minutos, Giménez, logra el tercero para los visitantes, al rematar un centro retrasado de Barrios. A los trece minutos, Rodríguez, marcó el segundo para el Badajoz.

Destacaron, por los locales, Fraga y Gañán; y por los ceutíes, Barrios, Giménez y la defensa.—Alfil.

ELDENSE, 5; PUENTE GENIL, 0

Elda, 21. — Alineaciones: Puente Genil: Sánchez; Gallo, Bernardi, Zamacona; Pacheco, Rivas; Chelo, Pedrosa, Torres, Fonseca y Artade.

Eldense: Zúnica; Bardina, Andrés, Meseguer; Sueza, Prendes; Manso, García Bao, Carcamo, Nicieza y Fustero.

Arbitró Vilalta, del Colegio catalán, muy acertado.

Al Puente Genil, le fué ofrecido un banderín por ser ésta su primera visita a Elda.

Comenzó presionando el equipo forastero, pero pronto se hicieron los locales con el dominio absoluto del campo. A los treinta y dos minutos de la primera parte, Carcamo, inauguró el marcador tras varios intentos consecutivos de fútbol confuso. A los cuarenta y cinco minutos, García Bao, marcó el segundo, terminando con este resultado el primer tiempo.

En la segunda mitad, realizó el Puente Genil algunos ataques, pero sin resultado. A los once minutos, su extremo Artade, dió una patada a Sueza, y ambos jugadores fueron invitados por el árbitro a abandonar el campo. Decae el interés del encuentro y al minuto veinticuatro, Carcamo, recoge un rechace flojo de la defensa contraria para marcar el tercero.

A los treinta y seis minutos, vuelve a marcar el mismo jugador, y un minuto más tarde, Fustero, al chutar alto, establece el 5-0 definitivo.

Los visitantes acusaron manifiesta inferioridad de juego.

Sobresalieron, Bernardi, Zamacona y Artade.

Los de casa, se batieron con codicia y oportunidad, obligando a emplearse al adversario durante todo el encuentro. Destacaron Nicieza, Carcamo y Fustero.—Alfil.

BETIS, 3; GRANADA, 0

Sevilla, 21. — Alineaciones: Betis: Eugenio; Portu, Luisín, Felipe; Lora, Espejín; Periñán, Loli, Raúl, Paqui y Del Sol.

Granada: Candi; Campa, Suárez, Pérez Andreú; Baena, Padilla; Olalla, Galbis, Pahiño, Vidal y Navarro.

A los ocho minutos, Galbis, entrega mal a su portero, y se adelanta Loli, que marca el primer tanto. A los treinta y cinco minutos, Campa, sujeta a Del Sol, dentro del área. Se ejecuta la falta, y Luisín, la transforma en el segundo gol bético. A los cuarenta y tres minutos, Pahiño, fué expulsado por atacar a Felipe cuando éste se encontraba sin el balón, llegándose al descanso con el resultado de dos a cero.

En la segunda parte, al comienzo se advierte una reacción de dominio granadina, reaccionando después el Betis, que a los tres minutos, consigue su tercer gol, por mediación de Raúl, a pase de Periñán. En los finales del encuentro, Campa, corta violentamente una internada de Del Sol, siendo expulsado.

El Granada, ha salido a jugar reforzando su línea de volantes con el interior Galbis. Pero hizo que los béticos, con mayor movilidad, se impusieran casi a lo largo de todo el encuentro. Se advirtió alguna dureza por el lado de Felipe, que fué el más bajo de los tres componentes de su línea.

Los béticos se presentaron con una alineación forzada por la lesión de Mundo y por el castigo impuesto a Lasa, y todos los componentes del equipo se superaron en entusiasmo.

Destacaron, por el Betis, Raúl y Loli. Por el Granada, Baena y Pérez Andreu.

El árbitro, Castiñeira, acusó autoridad.—Alfil.

ALICANTE, 1; CADIZ, 1

Alicante, 21. — Alineaciones: Cádiz: G. Ojeda; Pilongo, Vicen, Gomez Carrillo; Montejano, Guerra; Mari, Lorente, León, Domínguez y Ayala.

Alicante: Rubio; Blanco, Rico, Bardaji; Ignacio, Iván; Manolete, Romero, Queralt, Herrerita y Muñoz.

A los dieciocho minutos del primer tiempo, escapa por el centro Lorente, y aprovechando una indecisión de la defensa, tira y marca.

Faltando dos minutos para el descanso, el árbitro castiga al Cádiz con penalty, que tirado por Queralt, con mucho efecto, es el tanto del empate.

En el segundo tiempo, pese al enorme tesón que pone el Alicante para inclinar el marcador a su favor, no lo consigue, y el partido termina con empate a uno.

Destacaron, por el Cádiz, Vicen, los dos medios y Lorente; Muñoz, en el Alicante.—Alfil.

TENERIFE, 6; MESTALLA, 1

Santa Cruz de Tenerife, 21. —Alineaciones: Tenerife: Benigno; Erla, Isal, Tosco; Villar, Alemán; Tomás, Julio, Antonio, Herrera y Martín.

Mestalla: Bermell; Pantaleón, Fernando, Pallá; Pachi, Montaner; Requena, Enguídanos, Sanmartín, Isidro y Domínguez.

El partido se caracterizó por la gran presión del equipo local, que venció merecidamente.

Marcaron, por el Tenerife, Antonio, 2; Villar, Tomás, Julio y Herrera.

El gol del Mestalla, se lo anotó Enguídanos.—Alfil.

Iso LA MARAVILLOSA MOTOCICLETA
Amplias facilidades
Reparación-Venta
Garage Aguado - P. Carmelitas, 6

Carreras de caballos en la Zarzuela

Ganó el "Premio Duende" un caballo de don Víctor Calvo Martínez de Azcoitia

Madrid, 21.—En el Hipódromo de la Zarzuela se ha celebrado la acostumbrada reunión de la temporada de carreras de caballos de primavera. Los resultados técnicos fueron los siguientes:

Premio Moss Vale. Vallas. Gentlement. 13.500 pesetas. 3.000 metros: Primero, Misha, de la cuadra Ulea, por el señor Chico de Guzmán.

"Premio Duende".—Venta. 13.500 pesetas. 1.200 metros: Primero, Alcion, de Víctor Calvo Martínez de Azcoitia por P. Hernández.

Premio Tablada.— 13.500 pesetas. 2.000 metros: Primero, Madriles, de Javier de Soto, por Balcones.

Premio Cap Polonio.—Handicap. 20.000 pesetas. 1.600 metros: Primero, Primavera, de la cuadra Miramar por Esteban.

Premio Nouvel An.—35.000 pesetas. 1.800 metros: Primero, Roque Nublo, del Marqués de la Florida, por Chavarrias.

Premio Cap Arcona.—Handicap Desdobladoma. 1.000 pesetas. 1.600 metros: Primero, Nicolasa, de José Gandarias, por A. Diez.

La apuesta triple se pagó a 3.609 pesetas para cada uno de los 15 boletos acertantes y la quíntuple a pesetas 11.023 cada uno de los cinco boletos que acertaron.—Alfil.

M.C.D.2022

La novillada del domingo de Pascua de Resurrección en Palencia

Triunfo de Julio Máiquez que cortó tres orejas y rabo

Manolo Quintanilla puso la máxima voluntad de agradar y fué aplaudido

Se abrió el «viejo coso» en una fecha tan taurina como es la del domingo de Pascua de Resurrección. En lugar de la novillada con picadores que hace algún tiempo estuvo anunciada por la empresa con Victoriano Valencia, el francés Pierre Schultz y el palentino Julio Máiquez, novillada que se quedó en proyecto, tuvimos un festejo menor para dilucidar una rivalidad localista entre dos muchachos que aspiran a ser figuras del toreo: Julio Máiquez y Manolo Quintanilla.

A pesar de que la tarde fué una «gran gala primaveral», con cielo azul y sol fulgurante, no acudió mucho público al «viejo coso». Había fútbol con entrada gratis para el bello sexo. Una buena parte de la afición palentina se había desplazado a Madrid para ser testigos de la actuación de nuestro matador de toros Marcos de Celis en «Las Ventas». Y los entusiastas del «camping» aprovechando el joyante brindis abrileño se fueron al campo a aprovisionarse de oxígeno.

Total: menos de media entrada suficiente, sin embargo, para salvar gastos.

Los que fuimos a la Plaza nos divertimos a medias. Se pusieron en juego cuatro novillos de don Ignacio Encinas que salieron bravucones, con muchas ganas de pelea, pero con ese mal genio a veces descompuesto que no se presta a que los lidiadores puedan componer el tipo.

Había mucho interés por ver a Julio Máiquez, el novillero palentino que tantas esperanzas nos ha hecho concebir a todos por su estilo personal y la pureza que apunta en su toreo. Después de los festivales en que había actuado en que pareció víctima de un «complejo psicológico» el muchacho tenía una papeleta difícil. Había de recuperar su crédito y convencer a «tirios y troyanos» que por algo ha conseguido destacarse entre los novilleros palentinos como el epígono de Marcos de Celis.

Nos alegra poder decir que Julio Máiquez ha vuelto a ser el que vimos a finales de la pasada temporada: un muchacho que tiene destellos de «superclase», que no se asusta de las tarascadas, que «pasa la raya» cuando hay que pasarla sin amilanarse y sobre todo que conserva íntegro el filón de un toreo de muchos quilates, privilegio de los elegidos. Toreo de arte y de casta.

En su primer novillo, que embestía áspero y con mucho nervio, revolviéndose en un palmo de terreno, consiguió unas buenas verónicas, abriendo el compás y cargando la suerte como mandan los cánones. Con la muleta estuvo valentón y artista, aunque no consiguió dar ligazón a la faena, porque el novillo se le salía suelto de los pases. Fué emocionante la «pedresina de rodillas», con que inició su faena al hilo de las tablas.

Luego le toreó en redondo con mucho aguante, con cambios de mano y pectorales y saliendo trompicado por exceso de arrimarse en uno de los quites. Toreó también al natural y rubricó su faena con una tanda de artísticas chicuelinas que fueron jaleadas.

Entró a matar por derecho y volcándose sin reservas agarrando un estoconazo que tumbó al bravucón «espinareño». El público pidió la oreja que el «Usía» concedió y recorrió el anillo recogiendo prendas y regalos.

Pero el triunfo «gordo» lo consiguió en su segundo novillo con más

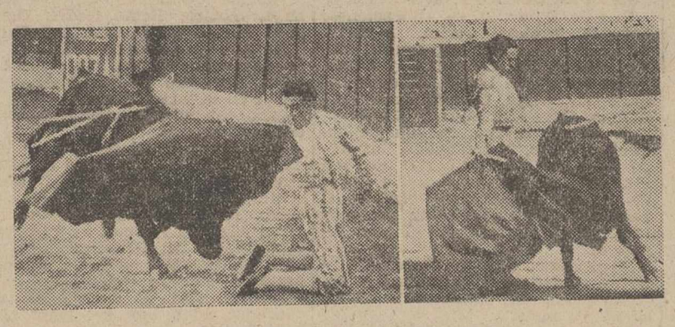

Una emocionante «pedresina» de rodillas de Julio Máiquez y un muletazo de Manolo Quintanilla.—(Fotos PAYA)

kilos y con más dificultades. Salió de los chiqueros con mucho gas y con fea embestida, echando la cara al alto y levantando las patas delanteras. No parecía tener faena, pero Antonio Benítez, el buen peón de Máiquez le suavizó con una brega eficaz colocándole dos pares con rapidez. ¡Una gran faena de subalterno! Gracias a esta inteligente preparación, el novillo llegó en buenas condiciones para que Julio pudiese «bordar» una faena de calidad y de hondura que armó el alboroto. Cinceló por dos veces el «maicazo» —ese original «muletazo» de Julio—ligándole con una magnífica serie de redondos. Pero lo que convenció a todos los que saben ver toros y toreros —qué naturalmente no son la mayoría— fué su manera de torear al natural, adelantando la pierna contraria y llevando embebido el novillo con una largura y con un juego de muñeca que es el secreto del temple y del mando como hoy pocas veces se ve por esos ruedos.

Este es el filón que lleva Julio Máiquez y que sería una pena que por mala suerte, por un complejo psicológico (o por lo que fuese), quedase inexplotado. Fueron dos tandas de naturales de cuatro o cinco pases cada una, de los cuales se nos quedaron en la retina por lo menos dos que hoy sólo podría imitarles— no superarles— un Antonio Ordóñez.

Claro que no basta con esos destellos. Para llegar a la cima en esta difícil profesión, se necesita que esos «relámpagos» se repitan una tarde y otra, y que el torero permanezca siempre en la brecha y en plan de constante superación.

Decir otra cosa a estos muchachos que empiezan la áspera andadura hacia la fama taurina es equivocarles y hacerles concebir ilusiones falsas que, a la larga, se trocarán en amargura y decepción. Esperemos que Julio no lo olvide.

Coronó su aquilatada faena volcándose sobre el morrillo hasta dejar una estocada contraria hasta las cintas. El entusiasmo del público se desbordó. Se llenaron los graderíos de pañuelos y se pidió con insistencia y unanimidad clamorosa las dos orejas y el rabo que muy justamente fueron concedidas. Julio recorrió por dos veces el anillo en un verdadero apoteosis. Lo más importante es que cuantos le vieron quedaron convencidos de que Máiquez ha vuelto a ser el Máiquez que tanto nos había ilusionado. ¡Puede haber torero!...

Manolo Quintanilla, también puso el domingo su máxima voluntad de triunfo. Afición y facultades le sobran para triunfar. El domingo demostró que la lidia ya no tiene para él secretos. Sabe lo que se trae entre manos y da la sensación de lo que es: un novillero enterado. A su primero, le sacó unos buenos redondos y al natural en dos tandas, intercaló un molinete de rodillas y otros adornos, pero por alargar excesivamente la faena, se vió «aperreado» con el acero, necesitando cinco viajes para mandarle al desolladero. Escuchó palmas a la buena voluntad y saludó desde el tercio.

En el que cerró plaza, que salió con muchos pies y querencioso, le veroniqueó sin lucimiento. Al ponerle un par de banderillas el novillo saltó la barrera con el consiguiente susto de los espectadores de «callejón», y por unos momentos el redondel se convirtió en un herradero.

Manolo, sin desmoralizarse por el incidente, hizo cuanto pudo para lograr una faena y hasta se hincó de rodillas para demostrar al público su afición y su voluntad de agradar.

Terminó de un pinchazo y una casi entera algo caída. Quintanilla fué despedido con palmas cariñosas, y dió la vuelta al ruedo.

Al final del festejo, Julio Máiquez, fué paseado en hombros por los entusiastas y, para que no fuese menos, también Quintanilla fué aupado por un par de espontáneos y hasta le regalaron un precioso ramo de flores.

El capote de paseo que estaba en litigio fué otorgado por unanimidad a Máiquez.—**ALAMARES.**

LOS OJOS
PRECIOSAS HERRAMIENTAS

Usted no trabajaría bien con herramientas malas y ha de pensar que los ojos son las más preciosas herramientas de su trabajo. Son herramientas vivas que, cuando están embotadas, rinden una labor chapucera y le exponen a lo peor. Una visión perfecta significa

MAYOR PRODUCCION - MAYORES INGRESOS
MAS ALEGRIA - MENOS ACCIDENTES

Averigüe cómo trabajan sus ojos. ¿Se le nublan, tropieza en la labor? Es necesario que vea con toda claridad lo que hace, sean los objetos quietos o móviles, opacos o brillantes. En otro caso, su vista debe ser corregida por un especialista. No tarde en acudir a su consejo. Vive Vd. en la sombra y debe pasar a la luz.

CRUZADA DE PROTECCION OCULAR

DOS OJOS PARA TODA LA VIDA

CRUZADA DE PROTECCION OCULAR ESPAÑA

GUIA MEDICA

SANTIAGO MORO
MEDICO - PUERICULTOR
Médico ex interno de la Casa Salud Valdecilla
ESPECIALISTA EN NIÑOS
RAYOS X
Consulta de 11 a 2 y de 4 a 6
Mayor Pral., 116, 2.º Telf., 1451

José M.ª Martín Barbón
Medicina y Cirugía del aparato digestivo
Consulta, de diez a una
GENERAL FRANCO, 2

V. ALONSO ROJO
CIRUGIA - PARTOS - MATRIZ
Plaza Abilio Calderón, 1, segundo

AGUSTIN P. HIGELMO
CIRUJANO
Sanatorio "Jesús Nazareno"
(Jardinillos), de 12 a 2. Tel., 1802

Instituto Castellano de Audiología
Centro de lucha contra la SORDERA. Leones de Castilla, 9. Valladolid. Se ruega soliciten hora de consulta por adelantado
S. PAJARES GARCIA

Médico Jefe de los Servicios Provinciales de Puericultura, por oposición
Consulta de Puericultura y
RAYOS X
Enfermedades de los niños
Salvo Sotelo, (Jardinillos), 3, 1.º dcha.
Horas: de 12 a 2 Teléfono, 1651

RAFAEL M. ALMEIDA
Médico-Jefe del Hospital Provincial por oposición
RAYOS X
Horas de consulta: de 11 a 1
Mayor Pral., 254, 1.º, izda. Tel., 1652

C. RODRIGUEZ PASCUAL
Director del Dispensario Oficial Dermatológico y Antivenéreo (por oposición)
ENFERMEDADES DE LA PIEL
Ulceras de pierna - Varices - Hemorroides - Enfermedades ano-rectales
Consulta de doce a dos V. Calderón, 7 Teléfono, 2106

D. DACIO CRESPO H. DE MEDINA
JEFE DE LOS SERVICIOS DE CIRUGIA DEL HOSPITAL PROVINCIAL POR OPOSICION
Consulta de 12 a 2 y de 4 a 6
Teniente Velasco, 1 (detrás de la iglesia de San Lázaro).-Tel., 1449
Operaciones y Urgencias: Clínica San Bernabé. Tlf. 2100

JULIO AGUADO MATORRAS
MEDICO EX-INTERNO DE LA STAEDTISCHE Frauenklinik de Bremerhaven (Alemania)
ENFERMEDADES Y CIRUGIA DE LA MUJER. PARTOS
Consulta, de once a una y de cuatro a seis. Mayor, 130, 2.º
Teléfonos: Consultorio: 29-34. Domicilio particular: 20-05
Operaciones y Urgencias: Sanatorio de San José (O. S. 18 de Julio). Tlf. 1548

FELIPE MARTIN R. ESCOBAR
Médico Electro-Radiólogo
TOMOGRAFIAS. — Radiografías seriadas. — Aparato portátil.
ULTRASONIDO. — Onda corta. — Corrientes eléctricas
Consulta de 11 a 2 y 4 a 6. Plaza de León, 2. Teléfono. 1352

E. ROBLES
José Antonio, 47, 1.º (Salón) de once a una y media. Tlf. 1417
ENFERMEDADES DE LA PIEL
Cáncer. Tumores. Ulceras. SIFILIS VENEREAS
ENFERMEDADES DE LAS VIAS URINARIAS Y GENITALES
Electroterapia. (Diatermia, onda corta. Electrocoagulación. Rayos U Corrientes, etc.). Nieve carbónica. Análisis

PROF. DR. CESAR FERNANDEZ-RUIZ
Profesor de Ginecología de la Facultad de Medicina
Jefe de la Maternidad — Maternólogo del Estado
CIRUGIA DE LA MUJER. — PARTOS
CONSULTA DIARIA, de 12 a 3
Mayor Principal, 35. Teléfono, 1538
Palencia
Operaciones y partos: Clínica «San Bernabé»

LOS TOROS

Domingo de Pascua fecha taurina

Grave cogida de Chicuelo II, en Zaragoza, con miura

En esta corrida tomó la alternativa Fermín Murillo

CORRIDAS

EN LA MONUMENTRAL MADRILEÑA

Madrid, 21. — En la Monumental se han lidiado reses de don Ignacio Rodríguez Santana, de Badajoz.

Los toros bien presentados y con poder. El cuarto, muy peligroso y el sexto condenado a banderillas negras. Los otros, bravos, fueron aplaudidos.

Alfonso Merino oyó pitos en su primero. En al cuarto oyó un aviso y pitos. Este toro, al saltar la barrera, hirió a un espectador.

Antonio del Olivar fué ovacionado en su primero. En su segundo fué ovacionado y dió la vuelta al ruedo.

Marcos de Celis oyó un aviso en su primero y escuchó pitos

En el que cerró plaza, difícil, fué abroncado.

El espectador José Díaz Rosales fué herido de pronóstico reservado.—Cifra.

MIURAS EN ZARAGOZA

Zaragoza, 21.—Corrida de Pascua. Plaza Llena. Seis toros grandes y poderosos, de Miura.

Fermín Murillo, que toma la alternativa ovacionado en verónicas Chicuelo le entrega los trastos. Buena faena al son de la música para dos pinchazos, media y descabello. (Ovación, saludos). Al que cierra plaza unos pases de castigo para otros por alto y en redondo. (Ovación y música). Pinchazo, dos medias, descabello. (Muchos aplausos).

Chicuelo II es aclamado con la capa. Faena temeraria al son de la música para una estocada. (Ovación, dos orejas, dos vueltas, salida a los medios). En su segundo se lanza al ruedo un espontáneo produciéndose barullo largo rato. Pases de castigo y al dar uno de ellos es enganchado Chicuelo es llevado a la enfermería y Ostos despacha al toro de una estocada.

Jaime Ostos lancea superiormente. Faena por ayudados, altos y naturales, para pinchazo y estocada. (Muchos aplausos). En su segundo la lidia es embarullada y el diestro se limita a despachario de dos estocadas. (Protestas).

El parte facultativo de Chicuelo II dice que sufre herida en el tercio superior cara posterior del muslo izquierdo, con orificio de entrada de cinco centímetros y trayectoria ascendente de quince, que produce desgarros musculares en el glúteo mayor semitendinoso y semimembranoso, contusionando y dejando al descubierto el nervio ciático. Pronóstico grave.—Cifra.

EN GRANADA LOS TRES MATADORES CORTAN OREJAS

Granada, 21. — Toros de don Marceliano Rodríguez, sosotes y sin nervio.

Miguel Montenegro, que toma la alternativa, fué ovacionado Cortó una oreja en su primero. En su segundo escuchó algunos pitos.

Rafael Ortega cortó una oreja en su primero y dió la vuelta al ruedo. En su segundo, ovacionado.

El «Litri» fué ovacionado y cortó una oreja en su primero. Su segundo fué protestado ruidosamente por ser blando de remos y pasó a la muleta sin picar y con un solo par de banderillas. El «Litri» lo mató brevemente.—Cifra.

TAMBIEN HUBO EN MURCIA ABUNDANCIA DE APENDICES

Murcia, 21.—Seis toros de Samuel Hermanos, de Albacete, gordos y bien presentados.

Julio Aparicio cortó las dos orejas y dió la vuelta al ruedo en su primero. En su segundo fué ovacionado, con petición de oreja y vuelta al ruedo

Manolo Cascales, ovación, petición de oreja y vuelta, en su primero. En su segundo cortó una oreja y dió la vuelta al ruedo.

Gregorio Sánchez escuchó algunas protestas en su primero, por la brevedad en la faena.

En su segundo cortó las dos orejas y dió la vuelta al ruedo.—Cifra.

GRAN TRIUNFO DE JUAN ANTONIO ROMERO EN CARTAGENA

Cartagena, 21. — Toros de Costanilla Vázquez, buenos.

Ana Beatriz Couchet, en el de rejones, fué ovacionada y dió la vuelta al ruedo.

Joselito Torres escuchó pitos y palmas en su primero. Algunas protestas en su segundo.

Paco Corpas escuchó palmas en su primero. En su segundo cortó una oreja y dió la vuelta al ruedo

Juan Antonio Romero cortó las dos orejas en cada uno de sus dos toros, y el rabo de su segundo. Salió a hombros de la plaza.—Cifra.

LA CORRIDA DE SEVILLA RESULTO ENTRETENIDA

Sevilla, 21. — Un toro de Ignacio Sánchez Ibargues, para Angel Peralta y seis de don Clemente Tassara, que no se prestaron al lucimiento. El quinto fué protestado por chico y sustituído por otro de la misma divisa.

Peralta fué ovacionado, con petición, oreja y vuelta, en su toro.

Mariano Martín «Carriles», tomó la alternativa de manos de Nacional. Cortó una oreja y dió la vuelta al ruedo. En su segundo escuchó muchas palmas.

Octavio Martínez «Nacional», estuvo voluntarioso en su primero En su segundo escuchó aplausos.

Joselito Huertas fué ovacionado y cortó una oreja en su primero, dando la vuelta al ruedo. En su segundo escuchó palmas.—Cifra.

CURRO GIRON CORTO OREJAS Y SALIO EN HOMBROS EN MALAGA

Málaga, 21. — Toros de Francisco Ramírez, de Avila, de escasa bravura.

Jumillano escuchó aplausos en sus dos toros.

Carlos Corpas fué ovacionado en los dos suyos.

Curro Girón cortó las dos orejas y dió dos vueltas al ruedo en su primero. En su segundo ovación, petición de oreja, vuelta y salida a hombros.—Cifra.

NOVILLADAS

EN VISTA ALEGRE HUBO ABUNDANCIA DE OREJAS

Madrid, 21.—En la plaza de Vista Alegre se lidiaron novillos de don Arcadio Albarrán, de Badajoz, bien presentados.

Enrique Masso dió la vuelta al ruedo en su primero y escuchó palmas en su segundo.

José Antonio Martínez, fué ovacionado, con petición de oreja y dos vueltas en su primero. En su segundo, se pidió igualmente la oreja y dió la vuelta.

Pedro Sanz, cortó una oreja y dió la vuelta en su primero. En el último fué ovacionado y dió la vuelta al ruedo.—Cifra.

EN VALLADOLID

Valladolid, 21.—Novillos de Manuel Santos, bien presentados.

Antonio Palacios, ovación, vuelta y una oreja en su primero. En su segundo fué aplaudido.

Antonio Mahillo, fué ovacionado por el público aunque el diestro escuchó un aviso. En su segundo fué aplaudido.

Salunqueño, fué ovacionado, con petición de oreja. En el último fué ovacionado.—Cifra.

EN SALAMANCA

Salamanca, 21.—Siete novillos de Bernardino García Fonseca.

Josechu Pérez Mendoza, se lució como caballista y como rejoneador. Fué ovacionado y cortó una oreja, dando dos vueltas al ruedo.

El Tino, dió la vuelta al ruedo en su primero. En su segundo no nada de particular.

Cabañero, fué aplaudido en sus enemigos.

Roberto Campodio, dos vueltas su primero y escuchó aplausos último.—Cifra.

NOVILLADA EN BARCELONA

Barcelona. 21.—Reses, una de pio Pérez T. Sanchón y seis de Luis Vázquez.

El novillo de rejones, manso y rriciego y los seis, bravetes.

El rejoneador Salvador Guard estuvo muy valiente.

«El Trianero». fué ovacionado concesión de una oreja y vuelta primero. En su segundo, palmas

Miguelín. cortó una oreja y d vuelta en su primero, así como su segundo.

Vergara, fué ovacionado con ción de oreja y vuelta en su prim en el que recibió un fuerte golp la cabeza En su segundo escuchó ovación.—Cifra.

EN PAMPLONA

Pamplona, 21. — Novillada a b ficio del monumento a Sarasate. de la ganadería de Martínez El do, bravos y grandes.

Sérvulo Azuaje, fué ovacionad dió la vuelta en su primero. E segundo, escuchó aplausos.

Manolo Avila, fué ovacionado su primero y dió la vuelta al r en su segundo.

Jesús García, cortó una oreja y la vuelta al ruedo en su primero su segundo escuchó aplausos.

Sérvulo Azuaje ingresó en la fermería por haber recibido un p tazo, al parecer, leve.—Cifra.

EN LA RODA

La Roda, 21.—Dos novillos de liano Peces, de Orgaz.

Rafael Castillo «Rafaelillo», ovacionado en su novillo.

Miguel Cantero, cortó una orej el suyo.—Cifra.

REJONEADORA VENEZOLANA LINARES

Linares, 21.—Novillos de Lis Sánchez, de Badajoz.

Conchita Moreno, rejoneadora nezolana, hizo alardes de buena ballista y colocó tres buenos rej terminó con el novillo el sob liente Curro López.

José Cisterna, dió la vuelta al do en su primero, y cortó una o y dió la vuelta en su segundo.

Domingo España, fué ovacion y dió la vuelta al ruedo en sus novillos.

Los dos espadas y la rejoneado fueron despedidos con aplausos

EL ALMERIA

Almería, 21.—Seis novillos de Villar Vega, de Jerez de la Front bravos y bien presentados.

Victoriano Roger, «Valencia I fué ovacionado y dió la vuelta ruedo en su primero. En su segun estuvo voluntarioso.

Francisco Antón, «Pacorro», ovacionado y dió dos vueltas al do en su primero. En su segundo, luntarioso.

Torcu Varón, dió la vuelta al ru en su primero y cortó una orej su segundo. Salió a hombros.—C

JUAN COELLO SALE A HOMB EN CIUDAD REAL

Ciudad Real, 21.—Novillos de reno Santa María, de Sevilla, presentados y difíciles.

Juan Coello, cortó una oreja en primero y hubo petición en su seg do. En los dos fué ovacionado y la vuelta al ruedo.

Heriberto García, de Méjico, ovacionado en sus dos novillos.

Rafael Martín, «El Zorro», est valiente en su primero, y fué ova nado en su segundo.

Coello salió a hombros.—Cifra.

EN TALAVERA, RESULTO GRAV MENTE HERIDO JUAN GALVE

Talavera de la Reina, 21.—Novi de don Graciliano Pérez Taberne buenos en general, dos de ellos, ap didos.

Juan Gálvez, fué cogido al ma a su primero e ingresó en la en mería. Terminó con el novillo Cu Puya.

Curro Puya, fué ovacionado en primero. Dió la vuelta al ruedo en segundo.

El francés Pierre Schull, fué cionado y dió la vuelta al ruedo su primero. En el sexto volvió a ovacionado.

Juan Gálvez, sufre una herida la región interna del muslo dere de pronóstico menos grave.—Cifra.

Llega a Londres, en avión, el equipo del Real Madrid

El jueves se enfrentará contra el "Manchester"

Barajas, 22.—En avión especial de la Iberia ha salido para Manchester, vía Londres, el equipo de fútbol del Real Madrid, que el próximo jueves, día 25, se enfrentará al Manchester United en partido de vuelta de la semifinal de la Copa de Europa de Campeones. Integran la expedición 15 jugadores, el entrenador, varios directivos del Real Madrid y un grupo de críticos deportivos de la Prensa madrileña, además de varios aficionados, todos ellos presididos por el señor Bernabeu, presidente del Club. En total, van 51 pasajeros. El avión, que despegó a las 8'30 horas, llegará a Londres a las 12'30.—Alfil.

LLEGADA A LONDRES

Londres, 22.—A las 2'30 de la mañana, tomó tierra en el aeropuerto de Londres el avión especial de la Iberia, en el que viajan los jugadores del Real Madrid, que el jueves se enfrentarán contra el Manchester United en partido de vuelta de semifinal, correspondiente a la Copa de Europa.—Alfil.

EL SEÑOR
Don Guillermo Herrero Gómez
Falleció en Robladillo de Ucieza, el día 21 de Abril de 1957
A los 77 años de edad
Después de recibir los Santos Sacramentos y la Bendición de S. S.
D. E. P.
Su desconsolada esposa Aurelia Herrero del Río; hijos Catalina, Victorino, Jesusa y Severino Herrero Herrero; hijos políticos Re stituto del Río, Valentín Calvo, Rogelio del Río y Heraclio Fernández; hermanos Agapio y Nemesio Herrero Gómez; hermanos políticos, nietos sobrinos y demás familia,
Suplican una oración por el eterno descanso de su alma

5
Use los Cepillos de Dientes
PROFIDEN
Compruebe su gran calidad
Ahorrará dinero

M.C.D.2022

La vida en la Región

Más de 28.000 kilos de carne se pusieron a la venta en Burgos, el día de ayer

Una tosca cruz de madera sustituyó en Toro a las imágenes destruídas

BURGOS

MAS DE 28.000 KILOS DE CARNE.—En las básculas del Matadero Municipal se ha procedido el pasado sábado al pesaje de la carne sacrificada en la madrugada del Viernes Santo y que fué expuesta al público el día anterior. El total de kilos que salieron a la venta, procedentes de esta matanza fué de 17.327, distribuídos en la siguiente forma: vacuno, 5.674; terneras, 2.950; lanar, 1.479; lechazos, 754 cabezas; cerda, 2.519 y equino, 1.519.

A pesar de que los despachos se abrieron a las ocho de la mañana, en las expendedurías de carne de equino se agotaron las existencias en el plazo de dos horas.

Hay que señalar igualmente que el miércoles último y con objeto de descongestionar la matanza destinada a la exposición de anteayer se sacrificaron reses por un total de kilos 11.120, que en su mayoría permanecieron hasta el día de ayer en las cámaras frigoríficas de las carnicerías. Sumando estas cantidades con las sacrificadas en el día de la exposición, se llega a la conclusión de que para abastecer las necesidades de los 80.000 burgaleses el domingo se pusieron a la venta 28.447 kilos de carne, con un promedio de 355 gramos por habitante.

LEON

INAUGURACIONES EN CARABELOS. — El gobernador civil y jefe Provincial del Movimiento, acompañado del presidente de la Diputación y de otras autoridades, se trasladó a la villa de Carabelos, para inaugurar la Plaza de Abastos, construída por el Ayuntamiento y dotada de todos los servicios modernos. Después de bendecido el edificio, el gobernador, con las personalidades que le acompañaron desde la capital y las autoridades locales, recorrió las instalaciones.

Con posterioridad, fué descubierta una lápida que da el nombre de Elías Iglesias Gómez, a una calle. El señor Iglesias Gómez fué presidente del Consejo Provincial del Instituto Nacional de Previsión y director de la Mutualidad Laboral Minera del Noroeste de España. A este acto asistieron también los familiares del señor Iglesias, fallecido hace año y medio.

LOGROÑO

LA FIESTA DEL LIBRO.—Mañana día 23, Fiesta del Libro, se celebrarán en la capital riojana diversos actos patrocinados por el Excmo. Sr. Gobernador Civil de la provincia y el Ilmo. Sr. Director del Instituto de Enseñanza Media.

Comenzarán a las once y media de la mañana con la asistencia a la Santa Misa que en sufragio de las almas de los escritores fallecidos, se rezará en la capilla del Instituto, continuando con un acto académico de exaltación de las letras hispanas, que correrá a cargo de la profesora de Literatura, señorita Marcelina los Arcos, que desarrollará el tema «Juan Ramón Jiménez, Premio Nobel».

SALAMANCA

INAUGURACION DE LA EXPOSICION DE MAQUINARIA.—En la mañana de ayer ha sido solemnemente inaugurada la II Exposición de Maquinaria Agrícola, Ganadera e Industrial, con la asistencia de las principales autoridades salmantinas y numerosísima concurrencia de labradores, ganaderos, industriales y público en general.

Se ha mejorado enormemente la preparación de los "stands" en relación con la primera Exposición celebrada en las Ferias de San Mateo, con perfectas instalaciones eléctricas y poniendo al alcance de los expositores y público todo género de medios de comunicación.

Concurren gran número de firmas industriales a la exposición, sobre todo en lo que se refiere a maquinaria agrícola, donde se han presentado las últimas novedades en máquinas y utensilios mecanizados para el campo.

La Exposición podrá visitarse hasta el próximo miércoles, día de su clausura.

VALLADOLID

JUEGOS FLORALES EN HONOR A LA VIRGEN.—Las Juventudes de la Acción Católica vallisoletana organizan en honor de la Santísima Virgen y en torno a la fiesta de San Pedro Regalado unos Juegos Florales que se celebrarán en el Teatro Calderón de la Barca, el día 12 de mayo, convocando para ello a todos los poetas y escritores de habla castellana.

El primer premio consistirá en la Flor Natural y 5.000 pesetas, para el poema, libre de metro y extensión, dedicado a la Santísima Virgen. Otro primer premio de 1.500 pesetas para un cuento, artículo o prosa lírica, dedicado también a la Virgen. Otro premio de igual cuantía y características en honor de San Pedro Regalado, además de varios accésits a tales primeros premios.

ZAMORA

LO QUE QUEDA DE LA SEMANA SANTA DE TORO.—A las siete y media de la mañana del Viernes Santo, salió de las humeantes ruinas de la destruída iglesia de Santa Catalina la procesión de este Santo Día. Un gran gentío presenció la salida y en las caras de todos se reflejó el dolor por las imágenes desaparecidas.

El «Ecce Homo», única imagen salvada del siniestro, y una tosca Cruz de madera portada por dos Hermanos de la Cofradía de Jesús Nazareno y Animas de la Campanilla era todo lo que, de momento, sustituía a lo que hasta hace pocos días era un gran tesoro artístico. A lo largo de todo el itinerario procesional se rezó un Vía Crucis, que fué seguido con inusitado fervor por todo el pueblo, dando por terminados los actos religiosos de este día, que siempre guardarán en su memoria los toresanos.

¿Quieres estar al día en cuestiones agrícolas y ganaderas? Suscríbete a MIES. Apartado, 15. Palencia.

Pío XII dirige al mundo nuevo mensaje de Resurrección y de fe

(Viene de primera plana)

la angustia, se acabó el temor, desaparecieron las dudas, las tinieblas se iluminaron Ha vuelto la esperanza. De nuevo resplandece el sol. Se eleva un canto festivo: «Resurrexit, alleluia!.

ESTA OTRA NOCHE

Así quisiéramos, amadísimos hijos, que otra noche, la noche que ha caído sobre el mundo y que oprime a los hombres, viese pronto su alba y fuese besada por los rayos de un nuevo sol.

Varias veces hemos hecho notar que los hombres de todas las naciones y de todos los continentes se ven forzados a vivir, desorientados y temerosos, en un mundo trastornado y perturbador. Todo se ha hecho relativo y provisional. Porque es siempre deficiente y por lo mismo menos eficaz, el error, en sus formas casi innumerables ha esclavizado las inteligencias de seres, por lo demás muy selectos, y la inmoralidad de toda clase ha llegado a tales grados de procacidad, de imprudencia y de universalidad, que preocupan seriamente a los que piensan en la suerte del mundo. La humanidad parece un cuerpo infecto y llagado, en el que la sangre circula con dificultad, porque los individuos, las clases y los pueblos, se obstinan en seguir divididos y, por lo tanto, no se comunican mútuamente y cuando no se desconocen, se odian: y conspiran y luchan y se destruyen.

PERO TAMBIEN UN NUEVO DIA VENDRA

Pero también esta noche del mundo tiene señales claras de un alba que vendrá, de un día nuevo al que besará un sol nuevo y más esplendoroso.

UNA NUEVA EPOCA

Mientras se están multiplicando providencialmente en el mundo los medios para un desarrollo de la vida más completo y más libre. Mientras los descubrimientos de la ciencia se ensanchan el horizonte de la posibilidad humana, la técnica y la organización hacen más efectivas esas conquistas, poniéndolas al servicio inmediato del hombre. La energía nuclear prácticamente ha dado ya comienzo a una nueva época: las casas se iluminan con energía procedente del empleo de la desintegración nuclear y no parece demasiado lejos el día en que las ciudades serán iluminadas y las máquinas movidas por procesos de síntesis, semejante a los que hace miles de millones de años encienden el sol y las otras estrellas. La electrónica y la mecánica están cambiando el mundo de la producción y del trabajo con la automatización. Así el hombre se hace cada vez más señor de sus obras y ve que su propio trabajo mejora en calidad e inteligencia. Los medios de transporte unen un punto y otro del planeta con una sola red, que puede recorrerse con velocidad superior al movimiento aparente del sol. Los proyectiles surcan los ámbitos de los cielos y los satélites artificiales se preparan a asombrar al espacio con su presencia. La agricultura multiplica con la química nuclear las posibilidades de alimentar una humanidad bastante más grande que la actual mientras la biología gana de día en día terreno en la batalla contra las más terribles enfermedades.

SIN EMBARGO, TODAVIA ES DE NOCHE

Sin embargo, todo esto es todavía noche. Noche llena, si se quiere, de ansias y esperanzas, pero noche. Noche que aún podría de repente hacerse tempestuosa, si aparecieran acá y allá los fulgores de los relámpagos y se oyera el estruendo de los truenos. ¿Acaso no es verdad que la ciencia, la técnica y la organización se han convertido muchas veces en fuentes de terror para los hombres?

Por eso no están ya seguros como en otro tiempo. Ven con suficiente claridad que ningún progreso por sí sólo puede lograr que el mundo renazca. Muchos entrevén ya—y lo confiesan— que se ha llegado a esta noche del mundo, porque Jesús ha sido apresado, porque se le ha querido desterrar de la vida familiar, cultural y social, porque se ha sublevado el pueblo contra El, porque le han crucificado y le han dejado mudo e inerte.

Pero hay una multitud de almas valientes y activas, conscientes de que la muerte y la sepultura de Jesús sólo fueron posibles, porque entre los amigos de El hubo quien le negase y le traicionase. ¡Hubo tantos que huyeron asustados ante las amenazas de los enemigos!... Estas almas saben que una acción oportuna, concorde y orgánica cambiará la faz de la tierra renovándola y mejorándola.

ES NECESARIO QUITAR LA PIEDRA SEPULCRAL

Es necesario quitar la piedra sepulcral, con la cual han querido encerrar en el sepulcro a la verdad y al bien; es preciso conseguir que Jesús resucite con una verdadera resurrección que no admite ya ningún dominio de la muerte: Surrexit Dominus Vere (Luc. 24,34). Mors Ill Ultra Nom Dominabitur (Rom, 6,9).

En los individuos, Jesús debe destruir la noche de la culpa mortal con el alba de la gracia recobrada.

En las familias, a la noche de la indiferencia y de la frialdad debe suceder el sol del amor.

Y CESARA LA LUCHA Y BRILLARA LA PAZ

En los campos de trabajo, en las ciudades, en las naciones, en las tierras de la incomprensión y de odio, la noche debe iluminarse como el día: Nox sicut dies illuminabotur. Y cesará la lucha, brillará la paz.

Ven, Señor Jesús.

La humanidad no tiene fuerzas para quitar la piedra, que ella misma ha fabricado, intentando impedir tu vuelta. Envía tu ángel, ¡oh, Señor!, y haz que nuestra noche se ilumine como el día.

Cuantos corazones, ¡oh, Señor! te esperan. Cuántas almas se consumen por apresurar el día en que Tú solo vivirás y reinarás en los corazones. Ven, ¡oh, Señor Jesús!

¡Hay tantos indicios de que tu vuelta no está lejana!...

Oh, María, que le viste resucitado, María, a quien la primera aparición de Jesús quitó la angustia inenarrable causada por la noche de la Pasión. María, te ofrecemos las primicias de este día. Para tí, esposa del divino espíritu nuestro corazón y nuestra esperanza.

Así sea.—Efe.

la hora

ES LA HORA FESTINA

DIETARIO

Martes 23 de Abril de 1957

SANTORAL.—Santos: Jorge, mártir, Félix, Fortunato, Aquiles, mrs.; Marcelo, Gerardo, obs.; S. Adalberto, og., apóstol de Bohemia (927).

Misa: Martes de Pascua.—Color: Blanco.

Sale el sol a las 5'26 horas y se pone a las 19 horas. Sale la luna a las 15'4 horas y se pone a las 13 horas. Luna nueva el día 29.

REFRAN. — Abril hace las flores y mayo se lleva los honores.

EL TIEMPO EN PALENCIA

Barómetro: A las dieciocho horas de ayer, 699'1; a las ocho horas de hoy, 701'1. — Temperaturas: Máxima de ayer, 22'0; mínima de hoy, 6'8. — Dirección del viento: A las dieciocho horas de ayer, NE; a las ocho horas de hoy, NE. — Humedad relativa media, 46 por ciento.

EL TIEMPO EN ESPAÑA

Madrid, 22.—Continuó la nubosidad de estacionamiento, con visibilidad reducida en el Cantábrico, y hubo una llovizna débil en Gijón. En el resto, buen tiempo, con poca visibilidad.

Predice el Observatorio Meteorológico, buen tiempo, con nubes cumuliformes, siendo posible la formación de algún núcleo tormentoso, especialmente en la Ibérica. Estacionamiento débil en el Cantábrico.

Cáceres y Badajoz se anotaron la máxima temperatura con 28 grados, y Cuenca, la mínima, con 3. En Madrid, la máxima de ayer, fué de 24'3 grados, a las catorce horas, y la mínima, de 11'8, a las 6'45.

La presión atmosférica de Madrid, a las doce horas de hoy, era de 707'2 milímetros.—Cifra.

ARTICULOS DE ESCRITORIO, EN I. G. DIARIO-DIA

EFEMERIDES. — 1607: Se traslada a la parroquia de San Miguel de Ampudia la Abadía de Husillos. — 1521: Batalla de Villalar. — 1563: Primera piedra de El Escorial. — 1616: Muere Cervantes. — 1564: Fecha dudosa del nacimiento de Shakespeare. — 1868: Muere Narváez.

El inglés pide «rain coat»
el francés «le gabardin»
y en Palencia todos quieren
«La gabardina Martín».
Casa MARTIN. Mayor, 38

Pensiones para escritores, artistas y compositores

COMISARIA DE PROTECCION ESCOLAR Y ASISTENCIA SOCIAL DEL DISTRITO UNIVERSITARIO DE VALLADOLID

En el «Boletín Oficial del Estado» del 8 de los corrientes, se inserta la convocatoria del oportuno concurso para la provisión de 30 pensiones de estudio para escritores, artistas y compositores, que servirán de ayuda para facilitar viajes de estudio, por España y por el extranjero, a fin de perfeccionar la técnica, enriquecer la formación intelectual o para trabajos concretos de investigación.

Las instancias y documentos deberán ser presentadas antes del día 1 de mayo próximo, en la Delegación Nacional de Educación y Cultura (Alcalá, 93, Madrid).

Cuantas dudas pueda suscitar la convocatoria, pueden ser consultadas en esta Comisaría de Distrito, establecida en el Palacio Universitario de Santa Cruz, de Valladolid.

¿Le gusta a usted limpiar cristales?

Si los limpia con agua y jabón, seguramente no le gustará limpiarlos. Pero cuando emplee CRISTASOL cambiará de opinión.

El CRISTASOL se rocía con el mismo frasco sobre el cristal... se frota con un paño... ¡y ya está! En un instante quedan limpios y relucientes.

CRISTASOL hará agradable la limpieza de sus cristales. Pruébelo.

TRIBUNALES

SEÑALAMIENTOS. — Para el día 23 está señalada la celebración, en nuestra Audiencia Provincial, de los siguientes juicios orales:

A las once, por hurto, contra Juan Boada Postigo, del Juzgado de Cervera de Pisuerga. Letrado, señor Centeno. Procurador, señor Ugidos.

A las doce, por lesiones, contra Eugenio Cabrera Merino, del Juzgado de Cervera de Pisuerga. Letrado, señor Herrero. Procurador, señor Reyes.

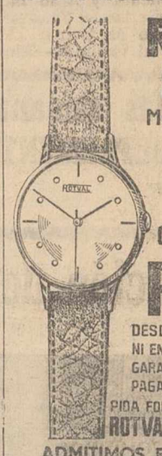

RELOJES SUIZOS
MUCHOS MODELOS
ENVIAMOS, POR CORREO HASTA SU DOMICILIO SIN GASTOS.
CONTADO Y PLAZOS
ROTVAL
DESDE 45 Pts. AL MES SIN FIADOR NI ENTRADA. HASTA 20 AÑOS DE GARANTIA. GRANDES DESCUENTOS PAGANDO AL CONTADO.
PIDA FOLLETO "VAYA A LA HORA" a: ROTVAL S.A. APARTADO 678 MADRID
ADMITIMOS REPRESENTANTES

El racionamiento de gasolina hace disminuir los accidentes en Inglaterra

Londres, 22. — Las víctimas del vértigo de la carretera han sido pocas durante los cuatro días de vacaciones de Pascua y se achaca esta disminución al racionamiento de gasolina y a la campaña de prudencia emprendida por las autoridades. — Efe.

Por 36 pesetas al año, puedes suscribirte a MIES. Indispensable para el agricultor y ganadero. Apartado, 15. Palencia.

EL DESPIDO DEL TRABAJADOR

Cómo... cuándo... por qué...

En forma clara y sencilla, lo explica este libro escrito por un Ex-Magistrado del Trabajo S. y experto Asesor de Empresas

Envíe su importe de 20 pesetas a AGENCIA CASTILLA

Conde de Aranda, 4 — Madrid, y lo recibirá inmediatamente por correo en las señas que indique

anuncios por palabras

Alquileres

NOVIAS, se alquilan sombreros. Mercería Suca.

SE NECESITA local extrarradio capital. Teléfono 2584.

ARRENDARIA la caza en finca particular o término municipal de Palencia o Burgos, abundante en perdiz. Ofertas al Apartado 506, de Bilbao.

ALFALFA, se arriendan cuatro obradas por corte o temporada. Huerta Sendino. Camino San Román.

ALQUILO amplio y céntrico local, propio comercio; exposición, Alisal, 10, segundo.

ARRIENDO una hectárea alfalfa por temporada. Carretera Burgos, término Villamediana. Francisco González.

Automóviles

VENDO coche, marca Ford. Teléfono 2103.

VENDO coche "Mercedes", 17 H. P. Buen estado. Barato. Teléfono, 3413. Valladolid.

AUTOMOVILES americano 18 H. P. y Renault cuatro puertas, perfectas condiciones. Líquido. República Argentina, 14, segundo, derecha.

FURGONETA rubia, 13 plazas. Toda prueba. Teléfono, 1358.

Compras

COMPRO bocoyes de roble, indicándome tara de cada uno. Sáinz-Rozas. Cádiz, 1. Santander.

COMPRA-venta de coches nuevos. Sáinz-Rozas. Cádiz, 1. Santander

COMPRAMOS - vendemos camiones gas-oil, gasolina, nuevos y usados, admitiendo cambios. Garage "AS". Calle Salamanca, 15. (Metro Estrecho). Madrid.

COMPRARIA rastrillo para alfalfa, preferible descarga lateral. Don Ambrosio Nevares. Carrión de los Condes.

COMPRARIA segadora grande con toma de fuerzas. Sr. Becerril. "Diario Palentino".

ANTIGUEDADES: compramos santos, cuadros, monedas, mesas nogal. El Museo, Mayor, 8.

COMPRAMOS retales papel viejo, pagamos buenos precios. Almacén General Mola, 124. Teléfono, 2943.

COMPRO camión cinco toneladas o cambio por furgoneta 11 H. P. Razón, esta Administración.

Enseñanzas

SE DAN clases particulares, cultura general, primero, segundo y tercero de Bachiller. Informes, Casas del Hogar, número 60.

PROFESOR francés-inglés. Roldán, 3, 1.º, C.

Fincas

CASA se vende en Revenga de Campos, en el mejor sitio del pueblo. Razón, Bernardino Rojo. Angelinas, 7.

VENDO casa, San Ignacio, 5, al lado del puente, primera calle. Informes, misma calle número 9. Ramón Rodríguez

VENDO finca tres kilómetros Palencia; magnífico chalet propio verano; 200 frutales, cuatro hectáreas. Tratar, Dato, 19. Eduardo González.

CASA gratis cedo, para vivir en el campo. Martín Calleja, núm. 2.

TIERRAS (diez hectáreas) y casa de labrador se venden o arriendan en Frádanos de Ojeda. Francisco San Millán.

SE VENDE piso nueva construcción amplio. Avenida. Entrega inmediata. Informes, Avenida Santander, D.

Ganados y aves

POLLITAS y machitos seleccionados. "Avícola California". José Antonio, 45. Teléfono 1455. Palencia.

CERDOS destete, vendo. Plaza Cine Otero, calle sexta, número 4.

HARINA de huesos 28,37% proteínas. Inmejorable. Establecimientos Heraclio Domínguez. Palencia.

CERDOS al destete. Carretera Villamuriel. Ramón Santos.

VENDO una mula de 5 años, ocho dedos, a prueba. Amalio Martín. Villasirga.

POR SOBRANTE, se vende mula cinco años, toda prueba, 5 dedos sobre marca, un brabant del cero y cerro vacas seminuevo. Ludgerio Martín, en Villavega de Ojeda.

CERDOS destete. Villa Consuelo. Camino Viejo Magaz.

SE VENDEN cerdos al destete. Carretera Villamuriel. Huerta Ramón Santos.

VENDO ternero y ternera para el suero. Carretera Grijota. Villa Paz.

VENDO 15 ovejas emparejadas con corderas. José Luis Díez. San Román de la Cuba.

VENDO mula tres años 5 dedos. Teodoro Aguado. Baquerín de Campos.

VENTA conejos dos, tres meses, vida. Prado. Villamartín.

¡PRUEBAS! ¡Pruebas! En 24 horas mejorarán sus gallinas dándoles Galliol. Premiado en varias exposiciones.

VENDO 40 ovejas emparejadas, nuevas. Teótimo Pérez. Villambroz.

VENDO 60 ovejas, 30 emparejadas. José Díez. Poza de la Vega.

VENDO 250 pollitas dos meses. Fidel Sanmillán. Villaneceriel.

Hospedajes

CONFORTABLE casa particular tomaría persona honorable. Vendo cama turca hierro, nueva, Martínez de Azcoitia, 1, segundo.

Maquinaria y Reparaciones

AGAVILLADORAS «La Hoz». Fabricación propia. La segadora más perfecta. Biela sobre cojinete a bolas. Ligera como una pluma. Se fabrica en 5 tamaños con ruedas de goma y hierro. Garantía completa. Almacenes de Maquinaria Ortega y Ortíz de Zárate, Berruguete, 12.

GRUPOS para riegos gasolina y eléctricos, correas, poleas, mangueras, accesorios en general y arados caballería y tractor, diferentes tipos. Tejeda y Cía.

GRUPOS para riego y usos domésticos, bombas varios sistemas, válvulas de compuerta. Sobrinos de Fidel Diego, S. R. C. Palencia.

NEUMATICOS, correas de ventilador, correas trapezoidales. Navamuel. Casado del Alisal, E. Teléfono 1937.

SE VENDE tractor Allis-Chalmers de 20-23 H. P., modelo B., en magníficas condiciones. Almacenes de Hijos de H. Sendino. Palencia.

VENDO máquina segadora Cormick, peine doble, en Ventosa de Pisuerga. Anselmo Martín.

VENDO noria en buen uso. Maximiano Relea. Vega Doña Olimpa.

VENDO motor Rex de 20 H. P., dos cilindros, refrigerado por aire, seminuevo, a toda prueba. Rafael Marcos. Osorno.

Pérdidas

ENTREGAREMOS carrillo mano, recogido coche línea. Avisos, teléfono, 1491.

Trabajo

SE NECESITA mujer para fregadero, daría vivienda, buen sueldo. Hotel Castilla.

AUTOMOVILES Aja: Se necesitan conductores con carnet de primera especial. Inútil presentarse sin buenos informes. Tratar con la Empresa, en Casado del Alisal, 15.

SE NECESITA un chico de 18 a 20 años, mantenido por año, para una huerta; también se arriendan dos obradas de alfalfa por la temporada. Carretera Villamuriel, Huertas Bajas. Ramón Cidón.

NIÑERA necesito en Plaza Mayor 15. Comercio.

SE NECESITA obrero agrícola, dándole casa. Isabelino Fernández. Magaz.

NECESITASE sirvienta sepa sus obligaciones. Para informes, Teléfono, 2422.

SE NECESITA chico aprendiz, 15 años. Santa Lucía, B. de Bengoa, 6.

OBRERO entendido de ganado necesito. Mantenido. Bahillo. Camino San Román.

IMPORTANTE laboratorio italiano precisa representante técnico a comisión para productos de veterinaria en esa capital y su provincia. Solicitudes por escrito al número 1.421 "Publicitas". Apartado, 911. Madrid.

NECESITO guarda para caballerías. Tratar, con los ganaderos. Santa Olaja de la Vega.

PERSONA activa y conocedora de máquinas y herramientas, se necesita para trabajar a comisión. Apartado 321. Bilbao.

OFICIAL administrativo con mucha práctica, precísase, razón, esta Administración.

DEPENDIENTE droguería bien impuesto, precísase. Razón, esta Administración.

GANE dinero. Contrato fabricación domicilio. Condiciones: Apartado 544. Madrid.

Traspasos

SE TRASPASA bar con vivienda, 55.000. Tratar, Ricardo Fernández, El Zurro. Casado del Alisal, 22.

TRASPASO herrería mecanizada y autógena en renta o en venta. Victoriano García. Rivas de Campos.

Varios

TUBERIAS uralita. Para abastecimientos y conducciones de agua, en medianas y altas presiones. Uralita. Agencia Oficial de Ventas, Avenida José Antonio, 45. Telf. 1455. Palencia.

PARTIDA de tableros, apropiados para cubrir tejadas rápidamente, vendo barato. Razón, Colón, 24. Carpintería.

NUEVOS modelos sombreros. Mercería Suca.

VENDO dos carros, trabajo, uno dos años y cuatro años; máquina cribadora ensacadora, metálica, grande, con motor gasolina tres caballos. Santillana de Campos. Ceferino.

JAMONES magrosísimos y muy económicos. Casa Olegario.

COCINAS «Gopol», patentada, especial para quemar paja con horno y agua caliente por poco termo. José Antonio, 45. Palencia.

VESTIDO niña primera comunión, vendo. Llamar teléfono 2206. Palencia.

HIPOTECAS hasta 300.000, gestiono, rapidez. Alisal, 10, segundo.

VENDO carro seminuevo y una casa. Clodoaldo Martínez. San Andrés de la Regla.

REMOLQUES «Gil», desde 15.000 pesetas, chasis metálico, cartela reforzada, rodamientos de importación. Tomo en cambio artefactos agrícolas. Meneses (Palencia).

MAQUINARIA y repuesto agrícola en general. Motos Guzzi; máquinas de coser Sigma. Casa Aragón. Carrión de los Condes.

AGUILAR de Campoo, materiales de construcción, azulejos, tubos de desagüe [illegible] viguetas Castilla y piedra artificial. Fábrica de Mosaicos Ricardo Ruiz.

VENDO o arriendo finca regadío, 31 hectáreas, agua pie; molino mixto autorizado en finca término Palenzuela (Palencia). Razón, Antonio Alonso. Puebla, 24. Burgos.

Vehículos

REMOLQUES, arados, gradas, cultivadores, todos tipos para caballerías y tractores. Correas, poleas, cojinetes, básculas, carretillos, grupos de riego, bombas, mangueras y lubrificantes. Almacenes Pinacho.

CONSTRUCCIONES de Remolques todos los tonelajes. Taller de Mozos Aristín. Avenida Santander, 35. Teléfono 2712. Palencia.

MOTOCICLETAS Iso, bicicletas Gil, lavadoras Garteiz, amplias facilidades. Garage Aguado.

SE VENDE un carro seminuevo, en Autillo de Campos. Ciriaco Bajo.

VENDO carro de par y de varas, desde mil pesetas, ruedas con eje, mil doscientas; se hacen remolques, gusto del comprador. General Mola, 135. José Prieto.

VENDO chasis completo, frenos hidráulicos, propio para rubia o camioneta de 3.500 kilos. Coche 7 plazas S. F., bien de todo para pueblo. Para ver y tratar. Garaje Figuero. Modesto Lafuente, número 6. Palencia.

SE VENDE carro labrador con lanza y varas, seminuevo, máquina beldadora en buen uso, movida a mano o motor y motor de gasolina. Laureano Pan. Abia de las Torres.

VENDO "Guzzi" 65 cc. y compro "Montesa". Santa María de la Cabeza, número 20.

Ventas

SE VENDE fuelle, taladro, tornillo y yunque de fragua. Mazuecos. Eugenio Santos.

ALFALFA, se vende corte cinco obradas. Escuela de Capataces. Carretera de Grijota, Palencia.

VENDO comedor barato en perfecto estado. Calvo Sotelo, D, tercero.

MATERIAL de derribo, vendo. Modesto Lafuente, 9.

VENDO modernas básculas de alta precisión. Sáinz-Rozas. Cádiz, 1. Santander.

RELOJES Dogma, Cauny, Pierce, Festina, etc. Más baratos que en Marruecos. Ventas a domicilio. Avisos, Eugenio Díez, 6, 2.º. Sr. Pedrero.

VENDO alfalfa de cinco hectáreas. Finca Veintiuna. Frómista.

✝

EL SEÑOR

D. LEONARDO ELICES ORDOÑEZ

Ex-Concejal y Ex-Diputado Provincial de Palencia; Ex-Consejero de la Caja de Previsión Social de Valladolid-Palencia; Veterano de la A. N. E.; Secretario de la Sacramental de San Lázaro; de las Hermandades del Apostolado y de otras Cofradías

Falleció en Palencia, el día 20 de abril de 1957

A los 66 años de edad

Después de recibir los Santos Sacramentos y Bendición de S. S.

R. I. P.

Su apenada prima María Leonor Alonso Cebrián; sobrinos Julia, Heraclio, Luisa, Carmen, José y Jesús García Alonso, y demás familia.

Suplican una oración por su alma.

Casa doliente, Gral. Mola, 113. Iglesia Parroquial: San Miguel.

Finisterre, S. A. Cía de Seguros Pompas Fúnebres: Ntra. Sra. de la Calle

✝

EL SEÑOR

DON VALERIANO LOPEZ RUIZ

falleció en Barruelo de Santullán el 20 de Abril de 1957

A los 59 años de edad

Después de recibir los S. S. y la Bendición Apostólica de Su Santidad

D. E. P.

Su desconsolada esposa Patrocinio García García; madre Bernardina Proaño Blanco; hijos Francisco, Josefina y María del Carmen López García; hijo político Fernando Gutiérrez Lerones; hermanos Quirino, Eutiquio, María Angeles, Francisco y César; hermanos políticos Dolores Seibanes, María Jesús Santiago, Julio de Luis y Celia Cabria; nietos, tíos y demás familia,

Suplican una oración por el eterno descanso de su alma

M.C.D.2022

Doña Carmen Polo de Franco regresa a Madrid

En Sevilla fué despedida con expresivas demostraciones de afecto

Sevilla, 22.—La esposa de Su Excelencia el Jefe del Estado ha emprendido su viaje de regreso a Madrid. Un numeroso público estacionado ante los Reales Alcázares, despidió a doña Carmen Polo de Franco, con expresiones demostrativas de respetuoso afecto.

Rindió honores una compañía de infantería con bandera y banda de música y montaban guardia de honor en la puerta del León, lanceros del Regimiento de Caballería Dragones de Sagunto y en el interior del recinto, soldados del Regimiento de la Guardia de S. E.

Acompañaban a la ilustre dama los Marqueses de Huétor de Santillán, la Condesa de Pineda y doña Genoveva de Hoces.

Doña Carmen había oído misa en la Capilla de Felipe I de los Reales Alcázares, en unión de las damas que le acompañaban y del director conservador del monumento, señor Romero Murube. Terminada la misa se dirigió, acompañada de su séquito al Monasterio de Las Salesas, donde fué recibida por la Comunidad en pleno. Luego de orar unos momentos, la esposa del Caudillo recorrió detenidamente las dependencias y una vez terminada la visita, regresó al Alcázar.

A media mañana, la egregia dama, descendió a la planta baja del edificio y en la sala de Almirantes, fué cumplimentada por el alcalde de Sevilla y marquesa de Contadero; director general de la Guardia Civil, teniente general Sáenz de Buruaga; jefe de la Región Aérea del Estrecho, teniente general González Gallarza; señora de Castejón; gobernador civil y señora de Orti; gobernador militar, general Lambea; presidente de la Diputación y los Marqueses de Sotohermoso; presidente de la Audiencia, señor Rueda, miembros de la Corporación municipal y nutridas comisiones militares.

Antes de subir al coche, en el patio de la Montería, doña Carmen Polo de Franco, las esposas del gobernador civil y del alcalde, le ofrecieron sendos ramos de claveles rojos adornados con cintas de los colores nacionales.—Cifra.

PASO POR CORDOBA

Córdoba, 22.—Procedente de Sevilla y de paso para Madrid, llegó doña Carmen Polo de Franco, esposa de S. E. el Jefe del Estado. La acompañan los Marqueses de Huétor de Santillán y el Capitán general de la Segunda Región Militar, teniente general Castejón.

La ilustre dama fué cumplimentada por el gobernador civil, señor Barquero; gobernador militar, general Sotelo García y demás autoridades.

La esposa del Caudillo almorzó con las autoridades y luego continuó viaje a Madrid.—Cifra.

Intenso temblor de tierra EN BOGOTA

Cunde el pánico en varias ciudades de Colombia

Bogotá, 22.—Un intenso temblor de tierra ha conmovido Bogotá y las ciudades situadas al Norte y Este de la capital colombiana.

Un funcionario del Instituto Geofísico de los Andes ha indicado que ha sido el temblor más fuerte registrado en Colombia desde el 8 de agosto de 1950, cuando otro movimiento sísmico ocasionó grandes daños en Bucaramanga.

También se ha dejado sentir este nuevo temblor en Bucaramanga, donde cundió el pánico. Los residentes de la población abandonaron sus residencias.

El portavoz del Instituto Geofísico dijo que el temblor comenzó a las 4.18 de la tarde (hora local) y duró quince minutos. Su epicentro se hallaba localizado a 448 kilómetros de Bogotá, por cuyo motivo sus efectos fueron más intensos en Pamplona, Bucaramanga, Cucuta y a lo largo de la región fronteriza a Venezuela.

De momento no se tienen noticias sobre daños ni víctimas.—Efe.

Lea todas las semanas nuestro "SUPLEMENTO AGRICOLA"

Las procesiones de Semana Santa suspendidas por la lluvia en Marruecos

Nador (Marruecos), 22. — Se ha celebrado solemnemente la Semana Santa en Nador. Los españoles residentes en la ciudad acudieron al templo de la misión franciscana para asistir a los Oficios. La procesión en la que iban a desfilar las imágenes de la Virgen de la Soledad y el Cristo de la Buena Muerte, tuvo que ser suspendida a causa del temporal de lluvias. Los fieles, sin embargo, esperaron pacientes en el templo por si cesaba de llover y podía verificarse la procesión.—Efe.

DIA 23 DE ABRIL

FIESTA DEL LIBRO

10 por 100 de descuento

Librería I. G. DIARIO - DIA Palencia

¿Tropas iraquíes han entrado en Jordania?

SE NIEGA LA NOTICIA

Bagdad (Iraq), 22. (Urgente).—En los medios oficiales de esta ciudad, se niegan hoy los informes, según los cuales, tropas iraquíes habían entrado en Jordania.—Efe.

MANIFESTACIONES Y DISTURBIOS

El Cairo, 22.—Los periódicos «El Gomhuria» y «Al Chaab», informan hoy que los partidos jordanos han convocado una concentración nacional en Nablus, para tratar de la crítica situación, por la que atraviesa el país.

Dicen también que en las ciudades jordanas son constantes las manifestaciones y disturbios. Aseguran los periódicos egipcios que los manifestantes se muestran favorables al presidente Nasser, en contra de Eisenhower.—Efe.

TROPAS IRAQUIES ENTRAN EN JORDANIA

El Cairo (urgente), 22 (madrugada):—En un despacho fechado en Amman, la capital de Jordania, la Agencia de información «Oriente Medio», dice que las tropas del Irán han tomado posiciones en las cercanías de las fuerzas sirias, que se encuentran acantonadas en Mafriq, a 72 kilómetros al NE. de Amman y cerca de la frontera siria.—Efe.

¿SE TOMA UNA ACCION?

El Cairo, urgente, 22 (madrugada). — El presidente de Siria, Chukri El Kuagli, se ha puesto en contacto por teléfono con el Rey Hussein de Jordania, para tratar del despliegue de las fuerzas del Iraq y preguntarle «si se toma una acción», según informa la Agencia «Oriente Medio».—Efe.

SE IMPONE LA CENSURA

Amman, 22 (madrugada), urgente. —Ha vuelto a ser impuesta la censura sobre noticias militares en Jordania, según se informa oficialmente.—Efe.

CONFUSA INFORMACION SOBRE JORDANIA

N. de la R.—La situación confusa en el Oriente Medio, unida al establecimiento de una previa censura en los despachos procedentes de Jordania, hacen que la información, referente a este país y sus vecinos árabes, incurra en contradicciones que todavía no han podido ser aclaradas por noticias posteriores.

COMIENZAN EN MADRID LAS JORNADAS MEDICAS LATINAS

Asisten asambleistas españoles y de varios países europeos y americanos

Madrid, 22.—En la Facultad de Medicina de la Ciudad Universitaria, han comenzado los jornadas médicas latinas, a las que asisten unos cuatrocientos asambleistas españoles y de varios países europeos y americanos. Presidieron el acto, en representación del ministro de Asuntos Exteriores, el señor Rolland; el presidente de la Diputación; el secretario de las jornadas, doctor Sopena Ibáñez; el doctor García Orcoyen, decano de la Facultad de Medicina; el doctor Cambries, secretario de la Unión Médica Latina; el profesor Botella Llusia, presidente del Comité Español de dichas jornadas, y el doctor don Santiago Carro.

Estas personalidades pronunciaron discursos exaltando la labor que realiza la Unión Médica Latina, nacida precisamente en Madrid, y rindieron un homenaje a la latinidad. Cerró el acto, el señor Rolland, con un discurso dando la bienvenida a los asistentes y especialmente a los representantes de la América latina. Expresó la seguridad de que en sus colegas españoles encontrarán mayor acogida y el más caluroso compañerismo. Por último, en nombre del ministro de Asuntos Exteriores, declaró inauguradas las jornadas médicas latinas.

A continuación, todos los presentes, puestos en pie, escucharon los himnos nacionales de las distintas naciones, que han enviado representantes a estas jornadas. Terminó el acto con la visita a las instalaciones de la Exposición científica señalada en la misma Facultad.—Cifra.

NO-DO DE SUCESOS

HALLAZGO DE UN JOVEN HERIDO

León, 22.—En el kilómetro 353 de la carretera de Adanero a Gijón fué hallado un joven tendido en el suelo con síntomas de haber sido atropellado por un vehículo. Fué trasladado a la Casa de Socorro de la capital, desde donde pasó a una clínica después de haber sido asistido convenientemente. Después de algunas gestiones pudo ser identificado. Se trata de Rogelio Escanciano Rodríguez, de 23 años de edad, vecino de León, que a mediodía de hoy no había recobrado aún el conocimiento. Se ignoran hasta el momento más detalles del suceso. —Cifra.

VEHICULO ARROLLADO POR EL TAF

Manzanares (Ciudad Real), 22. —En el paso a nivel, sin guarda, existente en el kilómetro 181 de la línea férrea Madrid-Andalucía, cercano a Herrera de la Mancha, de este término, el tren Taf-462 arrolló a un carro con caballería que era conducido por los hermanos Ramón y Apolonio Moya Romero, de doce y once años, que se dirigía a Llanos del Caudillo. A consecuencia de la fuerte colisión, resultó muerta la caballería y destrozado el carro. Ramón sufrió heridas leves, pero Apolonio recibió lesiones de carácter muy grave. En el mismo tren fueron conducidos a Manzanares, donde ingresaron en el hospital.—Cifra.

MUERE UN NIÑO AL CAER DE UN QUINTO PISO

Pamplona, 22.—En la Casa de Socorro falleció el niño de cuatro años, Francisco Arrizivita, a causa de las lesiones que se produjo al caerse del quinto piso de su domicilio.—Cifra.

INVENTO de un ingeniero japonés

Aumenta diez veces la luminosidad de la luz eléctrica

Tokio, 22.—Un ingeniero japonés ha conseguido un invento por el cual se aumenta diez veces la luminosidad de la luz eléctrica, con un consumo de energía diez veces menor.

Se trata del ingeniero Isokichi Nagad, de Tokio, quien ha solicitado la patente, para todo el mundo, de lo que llama "oscilador de mercurio".

La oficina de patentes de esta capital dice que el "oscilador de mercurio" tiene el tamaño de una cerilla y va dentro de un tubo de cristal, de 6 milímetros de diámetro.—Efe.

El Príncipe Juan Carlos ha regresado a Zaragoza

Zaragoza, 21. — Pasadas las vacaciones de Semana Santa, ha regresado a Zaragoza, el Príncipe don Juan Carlos, que mañana se reintegrará a la Academia General Militar. — Cifra.

En pleno vuelo desaparece un pasajero de un avión

Al romperse una de las ventanillas, la diferencia de presión lo lanzó al espacio

París, 21. — Un pasajero norteamericano fué lanzado al vacío, por efecto de la presión del aire, desde un avión de la Air France, que volaba sobre Turquía a una altura de seis mil metros, al estallar una de las ventanas del aparato, con un estrépito ensordecedor, según ha anunciado un portavoz de la Compañía.

El citado portavoz añadió que lo único que se sabe hasta ahora del pasajero, es que se llamaba Nash y que era de nacionalidad norteamericana. El accidente ocurrió a bordo de un Superconstellation de la ruta Teherán-París.

El avión volaba sobre la frontera turco-iraní, cuando la tercera ventanilla del lado derecho se hizo añicos con un ruido ensordecedor. El aire acondicionado de la cabina se precipitó por la abertura, absorbiendo y arrastrando consigo al señor Nash, que dormía, con la cabeza apoyada sobre la ventanilla, cuando ésta se rompió.

La Compañía ha manifestado que no podrá facilitar más detalles hasta que reciba un informe más completo de la capital turca, donde el avión está siendo sometido a una minuciosa investigación. Los pasajeros que no se detuvieron en Estambul, llegaron a París a bordo de otro avión de la misma Compañía, vía Francfort. A su llegada manifestaron que no tuvieron ni tiempo de darse cuenta de la desaparición de su compañero de viaje.

Dos especialistas han manifestado que, aunque este tipo de accidentes se da en contadas ocasiones, han ocurrido otros precedentes. La presión del aire en un avión se mantiene a un nivel comparable al de un clima localizado en una altitud de dos mil quinientos metros. Una ventanilla que se rompe de repente produce un desequilibrio en la balanza de la presión interior y exterior comparable a la producida cuando se abre una botella de champán.

Los especialistas añaden que además del peligro de ser arrojado fuera del avión, este tipo de accidente puede causar daños temporales de corazón y alteración de la presión sanguínea.—Efe.

LA VICTIMA ERA DE EE. UU.

París, 21. — La Compañía «Air France», informa que la víctima se llamaba Jock Rodney Nash, natural de Mephis, Tennessee, Estados Unidos. Añadió que la temperatura del interior del avión era de 25 grados centígrados sobre cero, mientras que la exterior era de 40 grados bajo cero.

La azafata del avión manifestó que descubrieron la ausencia de Nash unos momentos después del accidentes. «Su vecino de asiento se encontraba en el lavabo en el momento de ocurrir el accidente—dijo—y el asiento inmediato posterior al suyo estaba vacío».

Los miembros de la tripulación han informado que la cabina se llenó de aire helado al ocurrir el accidente, por lo que todos los pasajeros fueron trasladados a los compartimentos delanteros y traseros del avión

Un portavoz de la Compañía anunció que la «Air France» está completamente desorientada en lo referente a las causas del accidente. «Pediremos a otras Compañías—dijo—que nos ayuden en las investigaciones».—Efe.

¿Comunistas en el Gobierno canadiense?

Ottawa, 20.—Ni la Policía Montada del Canadá ni funcionarios del departamento de Asuntos Exteriores han hecho comentario alguno sobre las reiteradas acusaciones formuladas por el excomunista Pat Walsh, en el sentido de que dos importantes elementos comunistas ocupan altos cargos en el Gobierno.

Walsh subrayó en principio que el embajador canadiense E. H. Norman, se suicidó en El Cairo, debido a la información que facilitó a la policía canadiense. «Era bien sabido —dijo Walsh— que Norman había sido comunista».

Puso de relieve Walsh, que a menos que los otros dos rojos que —dice— ocupan altos cargos en el Gobierno, sean destituídos, él hará públicos sus nombres y también una amplia información sobre sus actividades.—Efe.

Detenciones en Argentina

Por perturbar el orden público

Tucumán (Argentina), 21.—Diez y siete personas sospechosas de perturbar el orden público, han sido detenidas hoy. Los detenidos son la mayoría de ellos procedentes de las cuatro provincias del noroestre de la Argentina, y fueron encarcelados «a disposición del presidente». Entretanto, en Mendoza, tres sindicatos han ordenado a sus afiliados que comiencen una huelga de cuarenta y ocho horas de protesta, contra la detención el pasado lunes de varios dirigentes sindicales.—Efe.

3 noticias de color

1) También la gente del pueblo...

Calatayud, 21.—A Félix Dolado Negrade, propietario de un bar que cuenta con mucha parroquia de personas modestas, se le murió su madre política en una población gallega y al pensar en cerrar el establecimiento para poder asistir al entierro, un cliente se le ofreció a cuidar el negocio, iniciativa ésta que encontró eco en otros parroquianos que se hallaban presentes. El propietario del bar, de acuerdo con su mujer, estimó aceptable la oferta de la clientela, y rápidamente quedó todo arreglado.

Llamó a los más asíduos concurrentes al establecimiento y les comunicó su decisión de no cerrar, rogándoles que turnasen para atender el negocio. La despensa estaba nutrida, por lo que no tendrían más problema que el del servicio. Al regresar a Calatayud después de asistir al entierro, el señor Dolado recibió a los clientes convertidos en «empresa sin propiedad», los cuales le rindieron las cuentas, quedando perplejo el propietario por la correcta administración. En dichas cuentas se especificaban las ventas de cada día, el género existente al marchar y el que quedaba, gastos para cubrir las primeras materias, así como los conceptos del consumo de lujo, gastos generales y beneficio en el total recaudado. Nadie bebió gratis, ni los propios administradores.—Cifra.

2) Quinielista millonaria

Brescia (Italia), 22.—La joven Marietta Gheza, ha ganado una suma equivalente a los 8.320.000 pesetas, por haber acertado 13 resultados exactos en las apuestas mútuas deportivas correspondientes al fútbol.—Efe.

3) Un cohete explorador

Wáshington, 21.—Un portavoz de la Marina norteamericana ha anunciado que los científicos de la Armada construirán un cohete que será capaz de explorar las condiciones meteorológicas a una altitud de noventa kilómetros sobre el nivel del mar. El citado cohete—añadió—sustituirá a los globos meteorológicos utilizados ahora con tales propósitos.—Efe.

Inauguración de la sucursal de "Muebles Gómez"

La acreditada firma comercial «MUEBLES GOMEZ», ha inaugurado su nueva sucursal, instalada en la calle Colón núm. 40. Este suntuoso establecimiento, constituye una magnífica y permanente exposición de los más lujosos y variados muebles, y su apertura llena un vacío que, en este orden comercial, se dejaba sentir en Palencia. Valiosos muebles de los más diversos estilos: Isabelino, imperio, Luis XV, renacimiento español, provenzal, colonial, italiano, funcional y moderno, tienen en este establecimiento-exposición su más completa y definida representación, pudiendo los mismos satisfacer los gustos más exquisitos —tal es su variedad, solidez y belleza de líneas—, que pueda tener el cliente más exigente. La cámara de Payá ha recogido la entrada principal de este elegante establecimento que, sin duda, por su excelente instalación y la magnífica presentación de los muebles expuestos, honra al comercio palentino.—(Foto PAYA)

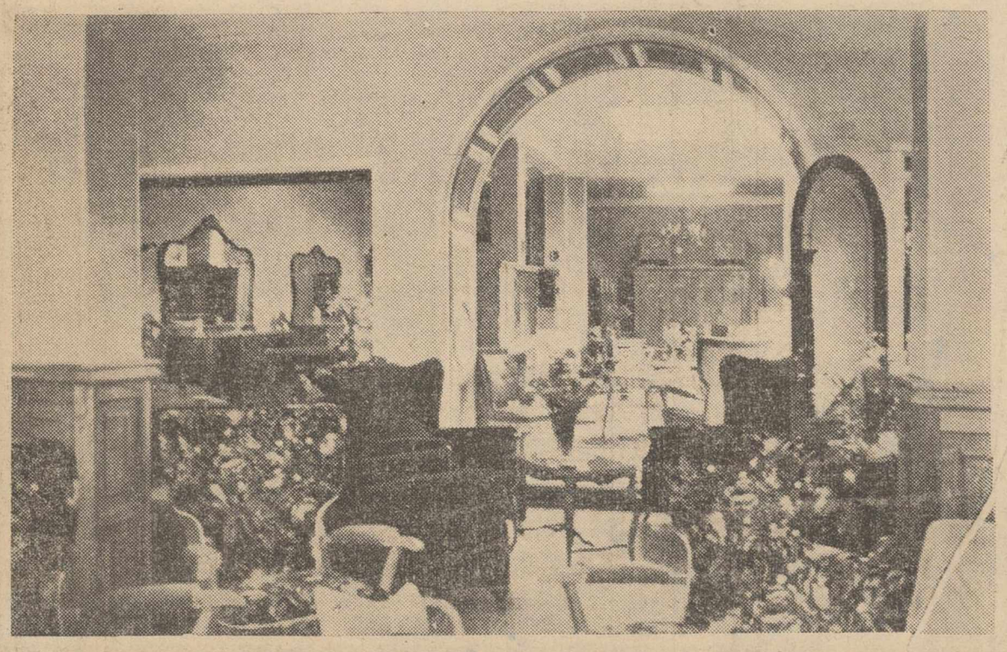

Otro aspecto del nuevo establecimiento de «MUEBLES GOMEZ», se nos ofrece en esta bella perspectiva, donde se aprecia la notable instalación comercial efectuada, y los diversos conjuntos de magníficos y elegantes muebles, de los más diversos estilos, que en dichos salones se ofrece. — (Foto PAYA)

Cuatro estudiantes muertos en La Habana

Eran dirigentes del movimiento revolucionario estudiantil

La Habana, 21. — Fructuoso Rodríguez, presidente en funciones de la Federación de estudiantes universitarios y otros tres miembros del movimiento revolucionario estudiantil, fueron muertos ayer por la policía cubana durante una lucha a tiros en una casa del suburbio del Vedado

Los otros tres estudiantes muertos fueron identificados como Juan Pedro Carbo Servia, José Machado Rodríguez y Eugenio Pérez Cowley.

Según manifestaciones de un portavoz de la policía, Fructuoso Rodríguez fué uno de los asaltantes que atacaron el palacio presidencial el pasado trece de marzo y consiguió escapar.

Rodríguez fué nombrado presidente en funciones de la Federación a la muerte del antiguo presidente, José Antonio Hechevarría, que perdió la vida cuando dirigía el ataque contra el palacio presidencial. Juan Pedro Carbo era buscado por la policía desde el pasado mes de octubre, acusado de haber asesinado a tiros al coronel del Servicio de Inteligencia Militar, Antonio Blanco Rico.

La lucha comenzó cuando la policía irrumpió en un departamento del número siete de la calle Humboldt, solamente a una manzana del Club nocturno «Montmartre», donde el coronel Blanco Rico fué derribado a balazos a principios del pasado octubre. La policía dice que dos personas que se encontraban con los revolucionarios, consiguieron escapar.

El pasado viernes la policía cubana descubrió que otro alto dirigente de la Federación de Estudiantes, el segundo vicepresidente Juan Nuiry, había conseguido asilo diplomático en la Embajada de Méjico. Nuiry debía ser el presidente a la muerte de Fructuoso Rodríguez. El portavoz de la policía añadió que Carbo, graduado en veterinaria, escapó a los Estados Unidos después de haber asesinado a Blanco Rico, pero que regresó subrepticiamente a Cuba hace algunas semanas para participar en actividades terroristas.—Efe.

EL SEÑOR

DON NICASIO GÚTIEZ ORTEGA

Falleció en Villalobón el día 21 de Abril de 1957

A los 88 años de edad

Después de recibir los Santos Sacramentos

D. E. P.

Sus desconsolados hijos Feliciano, Virgilio, María del Socorro y Gregorio Gútiez Amor (Ingeniero Industrial); hijos políticos Nazaria Fernández, Fortunato Rebollar, Deodato Fernández y María Fernanda Gutiérrez; nietos, bisnietos y demás familia,

Suplican a sus amistades una oración por su alma.

M.C.D.2022